Муниципальное казённое учреждение
«Централизованная библиотечная система г. Черногорска»
Центральная городская библиотека имени А.С. Пушкина

Черногорск - 2021

Календарь знаменательных и памятных дат

Черногорск
2020

УДК 030
ББК 92.5(2Рос-6Х)
Ч 49

Черногорск – 2021 : календарь знаменательных и
Ч 49 памятных дат / Центральная городская библиотека имени А.С. Пушкина ; [составитель Д. Х. Зинатулина]. - Черногорск : [б.и.], 2020. - 61, [3] с. : фотоил.

УДК 030
ББК 92.5(2Рос-6Х)

© Центральная городская библиотека имени А.С. Пушкина, 2020
© Составитель Д.Х. Зинатулина, 2020

Содержание

От составителя……4

Знаменательные и памятные даты г. Черногорска на 2021 год.. 5

В 2021 году исполняется……..15

Информационные справки……26

Взрыв на шахте № 8 Черногорских копей 10 февраля 1931 г…...26

Горноспасательная служба Черногорских копей……...30

МБОУ «СОШ №16 имени Д.М. Карбышева»…….……33

Черногорский механико-технологический техникум……35

Черногорская Школа-интернат…….……...44

МБОУ «Начальная школа №3»…….……...48

МБОУ «СОШ №4» ……...…….51

Черногорское Горнопромышленное училище……...…….53

Средняя школа № 11……..……56

Памятник - ансамбль шахтёрам, погибшим в результате взрыва в 1931 году. Скульптор Г.Д. Лавров……...62

От составителя

Очередной выпуск календаря знаменательных и памятных дат «Черногорск - 2021» содержит сведения, отражающие важнейшие события истории города Черногорска, а также факты из жизни и деятельности выдающихся людей, внесших вклад в развитие города, промышленных предприятий, образовательных и культурных учреждений.

В качестве источников сведений для календаря были использованы: материалы из фондов архивного отдела Администрации г. Черногорска, фактографическая картотека знаменательных и памятных дат Черногорска, книги, периодические издания, КЗД «Хакасия» за предыдущие годы, выпускаемые ежегодно Национальной библиотекой им. Н.Г. Доможакова, сборники краеведческих чтений им. В. А. Баландиной, проходивших в Музее истории г. Черногорска, ресурсы Интернет.

Структура данного выпуска такова: все материалы расположены в хронологическом порядке по месяцам, внутри месяца по датам; события, дата которых не установлена, расположены в конце месяца; события, хронология которых установлена лишь в пределах года, указываются в конце всего перечня дат.

К наиболее значительным датам, отмеченным знаком (*), даются информационные справки и рекомендательные списки литературы. Отбор материала закончен в октябре 2020 года.

Календарь адресован краеведам, преподавателям, библиотекарям, студентам и учащимся в помощь краеведческой работе и пропаганде краеведческой литературы.

Мы приносим искреннюю благодарность всем предоставившим сведения для создания данного календаря.

Январь

1 января 1956 65 лет назад образована Черногорская швейная фабрика Абаканского производственно-торгового швейного объединения. Фабрика занималась выпуском, реализацией швейных изделий детского, женского ассортимента. Работали цеха: закройно-подготовительный, пошивочные № 1 и 2, надомницы, сдельный.

Предприятие имело на территории цеха, административное здание, столовую, гаражи, подсобные помещения, а так же автопарк.

См.: Объединённый архивный фонд предприятий Черногорской швейной фабрики : [историческая справка ; Фонд №Р-79] – Текст : электронный // Администрация города Черногорска : официальный сайт. – URL: https://archive.culture19.ru/fund/130000040862 (дата обращения: 05.08.2020).

20 января 1936 85 лет городу Черногорску. Президиум ВЦИК РСФСР принял решение о преобразовании посёлка Черногорские копи в город Черногорск, выделив его в самостоятельную административно-хозяйственную единицу областного подчинения

См.: Город Черногорск // Черногорск – 2011 : календарь знаменательных и памятных дат / Центральная городская библиотека имени А. С. Пушкина ; [составитель О. В. Миколайчик]. – Черногорск : [б.и.], 2010. – С. 28.

20 января 1936 85 лет со дня образования милиции г. Черногорска

См.: Историческая справка об ОМВД России по г. Черногорску. – Текст : электронный // Администрация города Черногорска : официальный сайт. – URL: http://www.chernogorsk.com/obshchestvo/omvd-chernogorska/istoriya-omvd/ (дата обращения: 05.10.2020); ОВД по г. Черногорску // Черногорск – 2011 : календарь знаменательных и памятных дат / Центральная городская библиотека имени А. С. Пушкина ; [составитель О. В. Миколайчик]. – Черногорск : [б.и.], 2010. – С. 28.; Маценко, Л. Служа закону – служить народу / Л. Маценко // Черногорск. – 2010. – 15 января. – С. 9.

январь 1936 85 лет назад создана Черногорская прокуратура

См.: 70 лет Черногорской городской прокуратуре / В. Волкова // Сборник материалов II-х краеведческих чтений им. В.А. Баландиной учащихся старших классов, студентов училищ и техникумов города, 3 марта 2006 года, г. Черногорск. – Абакан : [б.и.], 2007. – С. 100-102.

Февраль

10 февраля 1931* 90 лет назад на шахте № 8 произошёл взрыв, унесший жизни более ста человек

25 февраля 1871 150 лет со дня рождения Веры Арсеньевны Баландиной (1871-1945), основательницы посёлка Черногорские копи (ныне г. Черногорск), общественного деятеля, предпринимателя, внесшей большой вклад в развитие промышленности Хакасии

См.: Баландина В.А. // Хакасия – 2001: календарь знаменат. и памят. дат. – Абакан, 2000. – С. 26-28; Баландина В.А. / Н.А. Данькина // Энциклопедия Республики Хакасия: в 2 т. – Красноярск, 2007. – Т. 1: А – Н. – С. 64; Гавриленко, В. Баландина В.А. // Гавриленко В. Женщины Хакасии: исторические зарисовки / В. Гавриленко. – Абакан, 2007. – С. 43-48.

февраль 1936 85 лет назад состоялся первый пленум городского Совета

См.: Город у Черной горы // Черногорск / [ответственный редактор П. С. Шелковенко; Т. А. Шаповалова [и др.]. – Черногорск, 1973. – С. 3-11.

Март

март 1991 30 лет назад было начато строительство Черногорского храма Рождества Пресвятой Богородицы

См.: Храм Рождества Пресвятой Богородицы (1992 – 2007) / [автор текста монахиня Екатерина (Соловьева) ; под общей редакцией священноинока Варфоломея (Винникова)]. – Новосибирск: Новосибирский полиграфкомбинат, 2007. – 31 с.

Апрель

7 апреля 1961 60 лет назад создано Черногорское радиовещание

См.: Петрова, А. «Говорит Черногорск…» / А. Петрова // Черногорск. - 2006. – 5 мая. – С. 2.; Пятидесятые // Черногорск: 70 трудных и радостных лет / [автор-составитель С. Сипкин]. – Новосибирск, 2006. – С. 85.;

29 апреля 1981 40 лет со дня открытия Музея истории г. Черногорска в здании жилого дома по ул. Калинина, 3-77, общей площадью 76 м^2

См.: Щеголькова, Е. Б. МУ «Музей истории г. Черногорска» / Е. Б. Щеголькова // Черногорск – 2011 : календарь знаменательных и памятных дат / Центральная городская библиотека имени А. С. Пушкина ; [составитель О. В. Миколайчик]. – Черногорск : [б.и.], 2010. – С. 28.

Май

9 мая 2001 20 лет со дня открытия в Черногорске памятника «Арка Славы Победителей»

См.: Арка Славы Победителей // Черногорск – 2011 : календарь знаменательных и памятных дат / Центральная городская библиотека имени А. С. Пушкина ; [составитель О. В. Миколайчик]. – Черногорск : [б.и.], 2010. – С. 36-37; Идёт солдат по городу… // Черногорск. – 2001. – 11 мая. – С. 1; Третьяк, Л. Никто не забыт, ничто не забыто / Л. Третьяк // Черногорский рабочий. 2001. – 21 июня. – С. 8.

Июнь

6 июня 1931*

90 лет назад создана горноспасательная служба г. Черногорска

9 июня 1931

90 лет со дня выхода первого номера газет «Черногорский рабочий» (первоначальное название газеты – с 9 июня 1931 г. – «Удар», с 10 ноября 1931 г. – «Шахтёр», с 1969 г. – «Черногорский рабочий»)

См.: Газета «Черногорский рабочий» // Хакасия – 2006: календарь знаменательных и памятных дат. – Абакан, 2005. – С. 39-41; Из истории газеты «Черногорский рабочий» / Д. Маурер // Сборник материалов V-х краеведческих межрегиональных чтений им. В.А. Баландиной... – Абакан, 2006. – С. 112-114; О первых годах издания газеты «Шахтёр» / В. П. Чебочакова // Сборник материалов V-х краеведческих межрегиональных чтений им. В. А. Баландиной, 21-22 февраля 2006 года, г. Черногорск. – Абакан, 2006. – С. 100-107.

29 июня 1966

55 лет назад Указом Президиума Верховного Совета СССР Николаю Прокопьевичу Коновалову, бригадиру проходчиков шахты № 15 (коллектива коммунистического труда) было присвоено звание «Герой Социалистического Труда»

См.: Коновалов Николай Прокопьевич. Герой Социалистического Труда // Герои страны : [сайт]. – URL: http://www.warheroes.ru/hero/hero.asp?Hero_id=26600 (дата обращения: 2.10.2020).

Август

31 августа 1966 55 лет назад официально открылась средняя школа № 16. Торжество проходило во дворе школы рабочей молодёжи, так как само здание школы № 16 было ещё не готово

См.: ...С картинки в твоём букваре // Черногорск: 70 трудных и радостных лет / [автор-составитель С. Сипкин]. – Новосибирск, 2006. – С. 144-148; Чепелюк, Л. Школе – тридцать. Много ли это?: [об истории школы № 16] / Л. Чепелюк // Черногорский рабочий. – 1997. – 18 января. – С. 6.

август 1981 40 лет назад сдан в эксплуатацию новый родильный дом по ул. Мира

См.: Не углём единым // Черногорск: 70 трудных и радостных лет / [автор-составитель С. Сипкин]. – Новосибирск, 2006. – С. 138-143.

Сентябрь

7 сентября 1976 45 лет назад одна из новых улиц г. Черногорска названа именем В.Г. Тихонова – гвардии генерал-лейтенанта авиации, Героя Советского Союза

См.: О присвоении наименования новой улице города Черногорска имени генерала Тихонова В.Г.: Решение исполкома Черногорского горсовета: от 7.09.1976 г.: № 386.

15 сентября 1966*

55 лет назад открыт Черногорский механико-технологический техникум

16 сентября 1941

80 лет со дня присвоения капитану В.Г. Тихонову звания Героя Советского Союза. Он первым из Хакасии был удостоен этого высокого звания за отвагу и мужество, проявленные при бомбардировке военных объектов врага в Берлине

См.: Василий Гаврилович Тихонов // Черногорск – 2011 : календарь знаменательных и памятных дат / Центральная городская библиотека имени А. С. Пушкина ; [составитель О. В. Миколайчик]. – Черногорск : [б.и.], 2010. – С. 40-42.

28 сентября 1966

55 лет назад была запущена в работу первая кардочесальная машина камвольно-чесального производства. Первые операторы чесальных машин – Вера Пахтаева и Галина Сорокина

См.: Замеченные опечатки // Панов, С. Серебряная нить / С. Панов. – Черногорск, 1993. – С. [133]; КСК оставил после себя огромные кварталы. А самого его нет // Черногорск: 70 трудных и радостных лет / [автор-составитель С. Сипкин]. – Новосибирск, 2006. – С. 87-91; Особые даты // Панов, С. Серебряная нить / С. Панов. – Черногорск, 1993. – С. 6.

Сентябрь 1956* 65 лет назад открыта Черногорская школа-интернат

Сентябрь 2001 20 лет назад был установлен памятник японским военнопленным

См.: Памятник японским военнопленным // Черногорск – 2011 : календарь знаменательных и памятных дат / Центральная городская биб лиотека имени А. С. Пушкина ; [составитель О. В. Миколайчик]. – Черногорск : [б.и.], 2010. – С. 43-45.

Октябрь

16 октября 2006 15 лет назад средней общеобразовательной школе № 16 присвоено имя Д.М. Карбышева

См.: О присвоении муниципальному образовательному учреждению «Средняя общеобразовательная школа № 16» г. Черногорска имени Д. М. Карбышева: [решение Совета депутатов г. Черногорска: от 16.10.2006 г.: № 69] // Черногорск. – 2006. – 20 октября. – С. 3.

октябрь 1961 60 лет назад открыта школа № 13

См.: Основные сведения школа №13. – Текст : электронный // МБОУ «СОШ № 7 имени П.А. Рубанова» : официальный сайт. – URL: http://school7rh.my1.ru/index/osnovnye_svedenija/0-29 (дата обращения: 15.09.2020).

октябрь 1966 55 лет назад построена гостиница. Возглавляла её Вера Лаврентьевна Дзержако

См.: Коммуналка // Черногорск: 70 трудных и радостных лет / [автор-составитель С. Сипкин]. – Новосибирск, 2006. – С. 174-179.

Ноябрь

1 ноября 2016 5 лет со дня открытия детского сада «Ягодка»

См.: Гераськина, Н. Ах, какая «Ягодка»… / Н. Гераськина // Черногорск. 2019. 4 сентября. С. 5.; У «Ягодки» - день рождения / [кор. газ.] // Черногорский рабочий. – 2017. – 7 ноября.

7 ноября 1931 90 лет назад была открыта начальная школа № 3

См.: …С картинки в твоём букваре // Черногорск: 70 трудных и радостных лет / [автор-составитель С. Сипкин]. – Новосибирск, 2006. – С. 144-148.

11 ноября 1966 55 лет назад Центральной городской библиотеке присвоено имя А.С. Пушкина

См.: Маценко, Л. «Чистейшей прелести чистейший образец» / Л. Маценко // Черногорск. – 2008. – 21 мая. – С. 2; История развития библиотечного дела в Черногорске. – Текст : электронный // МКУ «Централизованная библиотечная система г. Черногорска». – URL: http://chernbib.ru/o-biblioteke/istoriya/ (дата обращения: 1.08.2020).

13 ноября 1911 110 лет со дня рождения Героя Советского Союза Михаила Егоровича Орлова

См.: Михаил Егорович Орлов // Хакасия – 2001 : календарь знаменательных и памятных дат. – Абакан, 2000. – С. 22-23; Орлов М. Е. / В. Н. Тугужекова // Энциклопедия Республики Хакасия: в2 т. – Красноярск, 2007. – Т. 2: О – Я. – С. 21.

24 ноября 1936 85 лет назад была открыта школа № 4. Она находилась в одноэтажном бараке и занимала всего одну классную комнату, где учились всего 20 человек

См.: Липицкая, Ю. Второе дыхание : [о юби лее школы № 4] / Ю. Липицкая // Черногорский рабочий. – 2006. – 30 ноября. – С. 7; Общественно-активная школа № 4 / Л.И. Румянцева // Сборник материалов V-х краеведческих межрегиональных чтений им. В.А. Баландиной, 21-22 февраля 2006 года, г. Черногорск. – Абакан, 2006. – С. 93-99; Портфолио школы № 4 г. Черногорска // Ведомости ОАШ. – 2006. - № 2. – С. 9-37; Сухачев, Н. Ни шагу назад : [история школы № 4] / Н. Сухачев // Черногорский рабочий. – 2006. – 30 мая. – С. 2.

2021 году исполняется:

1911 110 лет назад была заложена шахта № 3
См.: Черногорское каменноугольное месторождение. Изученность, характеристика углей, промышленное освоение, запасы / автор-составитель Г. И. Дегтярева. – Черногорск : [б.и.], 2013. – С. 19.

1916 105 лет назад в посёлке Черногорские копи открылась первая начальная школа
См.: Основные даты истории города // Черногорск / [под редакцией П. С. Шелковенко, Т. А. Шаповалова [и др.]. – Черногорск, 1973. – С. 57-59.

1926 95 лет назад выпущена первая газета под названием «Горняк». Она печаталась на стеклографе
См.: Основные даты истории города // Черногорск / [под редакцией П. С. Шелковенко, Т. А. Шаповалова [и др.]. – Черногорск, 1973. – С. 57-59.

1926 95 лет назад открыты первые детские ясли. Приняли они 15 малышей. Работало в них 5 человек во главе с Вассой Яковлевной Глубышевой
См.: Он начинается… // Черногорск: 70 трудных и радостных лет / [автор-составитель С. Сипкин]. – Новосибирск, 2006. – С. 32-35.

1931 90 лет назад открыто Черногорское горнопромышленное училище для подготовки квалифицированных горняков

См.: Кузница рабочих кадров / С. Кучеренко // Сборник материалов II-х краеведческих чтений им. В.А. Баландиной учащихся старших классов, студентов училищ и техникумов города, 3 марта 2006 года, г. Черногорск. – Абакан, 2007. – С. 61-64; Основные даты истории города // Черногорск / [под редакцией П. С. Шелковенко, Т. А. Шаповалова [и др.]. – Черногорск, 1973. – С. 57-59; Первое профессиональное // Черногорск: 70 трудных и радостных лет / [автор-составитель С. Сипкин]. – Новосибирск, 2006. – С. 148-151; Первая кузница шахтерских профессий на Черногорских копях / В. А. Чубриков // Сборник материалов V-х краеведческих межрегиональных чтений им. В. А. Баландиной, 21-22 февраля 2006 года, г. Черногорск. – Абакан, 2006. – С. 38-44.

1936 85 лет назад открылась городская контора связи

См.: Хакасский филиал ОАО «Сибирьтелеком» // Черногорск – 2011 : календарь знаменательных и памятных дат / Центральная городская библиотека имени А. С. Пушкина ; [составитель О. В. Миколайчик]. – Черногорск : [б.и.], 2010. – С. 46-48.

1936 85 лет со дня образования Черногорского городского отдела народного образования

См.: Кузненцова, А. Н. Историческая справка к архивному фонду № 6 Черногорского городского народного образования / А. Н. Кузнецова // Папка «Предприятия г. Черногорска». - Сектор краеведческой литературы, ЦГБ имени А.С. Пушкина. - С. 66.

1936 85 лет со дня возникновения Черногорского пищекомбината – в городе появилась квасоварка. Здесь варили квас, делали пряники, пирожки и колбасы

См.: Становление и развитие пищекомбината «Черногорский» / К. Бебриш // Сборник материалов II-х краеведческих чтений им. В.А. Баландиной учащихся старших классов, студентов училищ и техникумов города, 3 марта 2006 года, г. Черногорск. – Абакан, 2007. – С. 17-24; Пищекомбинат // Черногорск / [под редакцией П. С. Шелковенко, Т. А. Шаповалова [и др.]. – Черногорск, 1973. – С. 41.

1936 85 лет назад на базе Черногорского рудоуправления был создан трест «Хакасуголь». В состав шахтного фонда треста «Хакасуголь» вошло восемь шахт №№ 3,8,7,12,13,14,15,16. Трест «Хакасуголь» занимался развитием Черногорского каменно-угольного бассейна

См.: Трест «Хакасуголь». Ф. Р-104 : историческая справка. – Текст : электронный / Архивный отдел Администрации г. Черногорска // Министерство культуры РХ : [сайт]. – URL: https://archive.culture19.ru/fund/130000042901 (дата обращения: 02.07.2020).

1936 85 лет назад был образован Погрузочно-транспортный участок, позднее преобразованный в «Промтранс»

ЗАО «Промышленный транспорт» // Черногорск – 2011 : календарь знаменательных и памятных дат / Центральная городская библиотека имени А. С. Пушкина ; [составитель О. В. Миколайчик]. – Черногорск : [б.и.], 2010. – С. 49-50.

1936 85 лет со дня основания городского суда

См.: Кремлякова, М. Когда понадобился суд? / М. Кремлякова // Черногорский рабочий. - 2011. – 2 июля. - С. 2; Удальцова, А. Громкие дела черногорского суда – о терроризме, экстремистских материалах… и врачах / А. Удальцова // Черногорский рабочий - 2015. – 17 марта. - С. 1,3.

1936 85 лет назад в городе появилась система ГАИ

См.: Союзники доброй дороги детства / М. Загвоздкина // Сборник материалов II-х краеведческих чтений им. В.А. Баландиной учащихся старших классов, студентов училищ и техникумов города, 3 марта 2006 года, г. Черногорск. – Абакан, 2007. – С. 135-138; Пятидесятые // Черногорск: 70 трудных и радостных лет / [автор-составитель С. Сипкин]. – Новосибирск, 2006. – С. 82-87.

1936 85 лет назад организованы первые уличные, домовые комитеты

См.: Развитие общественного самоуправления в Черногорске с 1930-2000 гг. / Т. Г. Попова // Сборник материалов V-х краеведческих межрегиональных чтений им. В.А. Баландиной, 21-22 февраля 2006 года, г. Черногорск. – Абакан, 2006. – С. 85-93.

1936 85 лет со дня образования Отдела городского коммунального хозяйства (Горкомхоз)

См.: Багаева, А. Г. Историческая справка к архивному фонду Р-11»МП «Благоустройство» города Черногорска» / А. Г. Багаева // Папка «Предприятия г. Черногорска». - Сектор краеведческой литературы, ЦГБ имени А.С. Пушкина. - С. 16.

1941 80 лет назад были сформированы эвакуационные госпитали хирургического профиля в средней школе № 7

См.: Количество дислоцированных эвакогоспиталей Абаканского куста // Топчеев, В.В. Госпитали в Хакасии в годы Великой Отечественной войны / В.В. Топчеев, В.Н. Тугужекова. – Абакан, 2002. – С. 69-72.

1951* 70 лет назад открыта школа №11

См.: Горская, И. 50 лет школе, которой нет и 25-ти : [о черногорской средней школе №11] / И. Горская // Черногорск. - 2001. – 25 мая. - С.2.

1956 65 лет назад был основан Черногорский экспериментальный завод облегчённых конструкций (ЧЭЗОК), проработавший до 2001 года

См.: Иванюк, В. Сегодня вспоминается все хорошее: [о 40-летнем юбилее со дня выпуска первой продукции АО «ЧЭЗОК»] / В. Иванюк // Черногорский рабочий. – 1997. – 29 марта. – С. 2; Пятидесятые // Черногорск: 70 трудных и радостных лет / [автор-составитель С. Сипкин]. – Новосибирск, 2006. – С. 82-87.

1956 65 назад вступило в строй Черногорское автотранспортное предприятие

См.: Маршруты автомобилистов // Черногорск / [под редакцией П. С. Шелковенко; Т .А. Шаповалова [и др.]. – Черногорск, 1973. – С. 42.

1961* 60 лет назад состоялось торжественное открытие памятника шахтёрам, погибшим в результате взрыва на шахте № 8 в 1931 году

1971 50 лет назад шахта №7 переименована в шахту «Абаканская», её добыча в этот год составила 705, 1 тыс. тонн угля

См.: Черногорское каменноугольное месторождение. Изученность, характеристика углей, промышленное освоение, запасы / автор-составитель Г. И. Дегтярева. – Черногорск : [б.и.], 2013. – С. 48.

1971 50 лет назад шахта №9 переименована в шахту «Енисейская» комбината «Красноярскуголь»

См.: Черногорское каменноугольное месторождение. Изученность, характеристика углей, промышленное освоение, запасы / автор-составитель Г. И. Дегтярева. – Черногорск : [б.и.], 2013. – С. 50.

1971 50 лет назад шахта №17 переименована в шахту «Хакасская»

См.: Черногорское каменноугольное месторождение. Изученность, характеристика углей, промышленное освоение, запасы / автор-составитель Г. И. Дегтярева. – Черногорск : [б.и.], 2013. – С. 53.

1976 45 лет назад Герою Советского Союза Василию Гавриловичу Тихонову первому за особый вклад в социально - экономическое и духовное развитие города Черногорска, его историю, было присвоено звание «Почётный гражданин города Черногорска»

См.: Почётные граждане города Черногорска: [комплект открыток] / Централизованная библиотечная система г. Черногорска; Л.Н. Калинина [и др.]. – Черногорск : [б. и.], 2009. – 20 л. ; Почётные граждане города; Василий Гаврилович Тихонов (1909 — 1976 гг.). – Текст : электронный // Официальный сайт Администрации города Черногорска. – URL: http://chernogorsk.com/o_gorode/pochetnye_grazdane_goroda.php (дата обращения: 8.08.2020).

1976 45 лет назад за особый вклад в социально - экономическое и духовное развитие города, его историю, за трудовые успехи, профессиональные знания Окуневу Константину Фёдоровичу было присвоено звание «Почётный гражданин города Черногорска». Константин Фёдорович награждён орденом Красной Звезды, знаком «Шахтёрская Слава», медалями: «За трудовую доблесть», «За взятие Берлина», «За Победу над Германией», «За отвагу»

См.: Почётные граждане города; Константин Федорович Окунев (1909 — 1985 гг.). – Текст : электронный // Официальный сайт Администрации города Черногорска. – URL: http://chernogorsk.com/o_gorode/pochetnye_grazhdane_goroda.php (дата обращения: 8.08.2020).

1986 35 лет назад Михаилу Семёновичу Киселеву, участнику Великой Отечественной войны, шахтёру, присвоено звание «Почётный гражданин города Черногорска».

См.: Почётные граждане города Черногорска: [комплект открыток] / Централизованная библиотечная система г. Черногорска; Л.Н. Калинина [и др.]. – Черногорск: [б. и.], 2009. – 20 л.; Почётные граждане города; Михаил Семёнович Киселев (1920 — 1998 гг.). – Текст : электронный // Официальный сайт Администрации города Черногорска. – URL: http://chernogorsk.com/o_gorode/pochetnye_grazhdane_goroda.php (дата обращения: 8.08.2020).

1986 35 лет назад Валентине Дмитриевне Лямкиной, Герою Социалистического Труда, ткачихе, присвоено звание «Почётный гражданин города Черногорска», за личный вклад в развитие города, большую общественную деятельность, многолетнюю и плодотворную работу

См.: Лямкина В.Д. / В.Н. Тугужекова, Н.Ф. Кузнецова // Энциклопедия Республики Хакасия: в 2 т. – Красноярск, 2007. – Т. 1: А – Н. – С. 362; Валентина Дмитриевна Лямкина (1937 — 2002 гг.). – Текст : электронный // Официальный сайт Администрации города Черногорска. – URL: http://chernogorsk.com/o_gorode/pochetnye_grazhdane_goroda.php (дата обращения: 8.08.2020).

1986 35 лет назад Марии Георгиевне Трофимовой, Заслуженному врачу РСФСР, за трудовые заслуги, многолетнюю плодотворную работу, высокое профессиональное мастерство, личный вклад в развитие здравоохранения города Черногорска, присвоено звание «Почётный гражданин города Черногорска»

См.: Почётные граждане города Черногорска: [комплект открыток] / Централизованная библиотечная система г. Черногорска; Л.Н. Калинина [и др.]. – Черногорск: [б. и.], 2009. – 20 л.; Почётные граждане города; Мария Георгиевна Трофимова (1919 — 2006 гг.). – Текст : электронный // Официальный сайт Администрации города Черногорска. – URL: http://chernogorsk.com/o_gorode/pochetnye_grazhdane_goroda.php (дата обращения: 8.08.2020).

1991 30 лет назад начала свою деятельность строительная компания «Людвиг»

См.: Строительная компания «Людвиг» // Черногорск – 2011 : календарь знаменательных и памятных дат / Центральная городская библиотека имени А. С. Пушкина ; [составитель О. В. Миколайчик]. – Черногорск : [б.и.], 2010. – С. 54.

1991 30 лет назад Григорию Афанасьевичу Шромову при своено звание «Почётный гражданин города Черногорска» за личный вклад в развитие города.

См.: Почётные граждане города ; Григорий Афанасьевич Шромов. – Текст : электронный // Официальный сайт Администрации города Черногорска. – URL: http://chernogorsk.com/o_gorode/pochetnye_grazhdane_goroda.php (дата обращения: 8.08.2020).

Строительная компания «Людвиг», г. Черногорск

2001 20 лет назад Юрию Кузьмичу Опрышко, бывшему генеральному директору РМЗ, присвоено звание «Почётный гражданин города Черногорска»

См.: Почётные граждане города ; Юрий Кузьмич Опрышко. – Текст : электронный // Официальный сайт Администрации города Черногорска. – URL: http://chernogorsk.com/o_gorode/pochetnye_grazhdane_goroda.php (дата обращения: 8.08.2020).

Информационные справки

10 февраля 1931 года

Взрыв на шахте № 8 Черногорских копей 10 февраля 1931 года

(90 лет со дня трагедии)

Становление предприятий угольной промышленности не обходилось без аварий и жертв. Такая трагедия произошла и в Черногорске 90 лет назад. Взрыв прогремел на шахте № 8 Черногорских копей 10 февраля 1931 года. В подземных выработках шахты в это время находилось 137 человек. Во время взрыва из ствола подземной шахты вырвался столб пламени, а затем столб газообразных продуктов с несгоревшей каменноугольной пылью. Давлением выделившихся из ствола газов был разрушен копер шахты № 8 и произведён ряд разрушений в оборудовании поверхности шахты.

1 февраля 1931 года Постановлением СНХ СССР для выяснения причин взрыва и принятия мер помощи семьям пострадавших была создана комиссия под руководством члена Президиума ВСНХ, наркома труда СССР А. Цихона. В результатах работы комиссии отмечалось, уголь разрабатываемых пластов (верхний пласт – Двухаршинный, нижний пласт – Великан) содержал от 33 до 40% летучих веществ и образовывал при разработке тонкую сухую угольную пыль, но выделений рудничного газа не наблюдалось.

В отчёте комиссии подчёркивалось, что разрабатываемый участок имел 3 выхода на поверхность:

- вертикальная шахта №8 глубиной 52 метра, выдающая груз и подающая в подземные выработки свежий воздух,
- вертикальный шурф №3 глубиной 26 метров,
- вертикальный шурф № 2 глубиной 23 метра.

Два последних обеспечивали спуск и подъём людей в шахту, а также выход исходящей из шахты воздушной струи. Шурфы не имели механического подъёма и были снабжены лестничными отделениями. Комиссия пришла к выводу о том, что шахта проветривалась естественной вентиляцией, которая после первой волны пламени и выделенных газов через шахту №8 восстановилась сразу,

что обеспечило нормальное направление воздуха: продукты взрыва стали выделяться из вентиляционных шурфов.

18 февраля Президиум Западно-Сибирского краевого исполнительного комитета в соответствии со своим постановлением «О взрыве на шахте № 8 командировал комиссию по расследованию причин катастрофы под руководством председателя Заковского - полномочного представителя ПП ОГПУ по Сибирскому краю. В её состав вошли Арсентьев - крайпрокурор, Кролевецкий - председатель Красовпрофа, Дмитриевский - заместитель заведующего Сибтрудом, Ковалёв - член СибКК РКИ, Балакчин - председатель Хакасского облисполкома. Комиссия была уполномочена обеспечить семьи погибших единовременным пособием в размере месячного заработка, назначить повышенные пенсии, организовать в лице Крайздравотдела медицинскую помощь на месте.

В уточнённых списках погибших во время катастрофы от 4 марта 1931 г. на 9 листах были приведены сведения о количестве жертв: убитых 80 человек, 12 убитых заключенных, 10 неизвестных, 15 не найденных, 12 раненых на излечении и 22 невредимых. Всего 117 человек (стиль сохр. – *прим. автора*). В списках были указаны возраст, квалификация, табельный номер, производственный стаж, стаж на Черногорском руднике, партийность, семейное положение, адрес по месту работы, адрес семьи, размер денежной помощи от «Востугля» и Страхкассы.

Техническая подкомиссия Правительственной комиссии по расследованию катастрофы пришла к выводу: исключить возможность взрыва газа, так как ни до взрыва, ни после взрыва при обследовании шахты индикаторной лампой Шено наличие газа в шахте не было обнаружено. Результаты химического анализа проб воздуха подтвердили отсутствие в нём метана.

В шахте для работы моторов врубовых машин, электросвёрл и моторов конвейеров и для стационарного освещения штреков, бремсбергов, наклонных ходков, камер и прочих выработок применялась электрическая энергия, в этой связи были осмотрены рубильники и вся сеть. Комиссия констатировала, что нигде не обнаружено перегорание предохранителей, а трансформаторная подстанция, установленная у шурфа №3 пласта Двухаршинного, не вышла из строя, продолжала работать и после взрыва.

Отсутствие перегоревших предохранителей, отсутствие следов обгорания от огня вольтовой дуги и воспламенившейся пыли, невысокая вероятность воспламенения каменноугольной пыли от обычной электрической искры – все эти обстоятельства вынудили комиссию считать, что электрическое искрение или вольтова дуга не стали причиной пожара.

В ходе проверки производства взрывных работ было установлено, что они производились в шахте с целым рядом отступлений от техники безопасности. Были обнаружены применение 62-процентного динамита, отсутствие орошения забоя, осланцевания выработок, отказ от использования внешней забойки шпуров, одновременное взрывание большого количества шпуров и проч., что являлось прямым нарушением Правил безопасности горных работ НКТ СССР при работе в шахте. У места производства взрывных работ было зафиксировано скопление большого количества тонкой пыли летучих (веществ), которая в разрабатываемых пластах угля составляет от 33 до 40%., кроме того ситуацию усугубляла сухость пыли.

Местом возникновения взрыва явился забой западной лавы № 4 Двухаршинного пласта. В нём имелся уступ, в котором, судя по оставшемуся взорванному углю, был произведён выпал. По остатку динамита в сумке погибшего запальщика было установлено, что в течение смены производилась отпалка 36 шпуров, 15 из них приходились на лаву № 4.

Комиссия пришла к выводу, что нарушения в производстве взрывных работ, наличие большого скопления тонкой угольной пыли в забое, применение взрывчатых веществ без соблюдения установленных правил предосторожности, наличие больших обрушений в месте производства взрывных работ явились причинами воспламенения и взрыва каменноугольной пыли.

Безусловно, свою роль сыграла механизация процесса добычи угля, которая требовала увеличения расхода электроэнергии в кВт.ч. на 1 тонну угля. В период с 1930 года по 1931 год она возросла почти в 2,7 раза, это приводило к повышенному образованию угольной пыли. Её большое скопление явилось причиной трагедии, которая по количеству жертв была признана второй крупнейшей аварией на шахтах СССР.

Елена Леонидовна Кривоносова, краевед

Список литературы

1. Государственный архив Новосибирской области (ГАНО). Ф. Р-22. Оп. 3. Д. 94. Л. 1-5
2. ГАНО. Р-47. Оп. 1. Д. 1550. Л. 1.
3. ГАНО. Р-47. Оп. 1. Д. 1550. Л. 13-21.
4. ГАНО. Ф. Р-47. Оп. 5. Д. 141
5. Правила безопасности горных работ.Постановление НКТ СССР от 31.05.1930 № 193.§256

Аварии на шахтах СССР. – Текст – электронный // Материал из MiningWiki - свободной шахтёрской энциклопедии. - Режим доступа: URL: https://miningwiki.ru/wiki/Список:Аварии_на_шахтах_СССР (дата обращения: 08.04.2020).

Памятник «борцам за уголь» в Черногорске. Красноярский краевой музей (КККМ. ОФ 3377/38)

Личный состав военизированной горноспасательной станции в 30-е годы

6 июня 1931 года

Горноспасательная служба Черногорских копей

(90 лет со дня образования)

Принимая во внимание масштабы трагедии взрыва угольной пыли на шахте №8 Черногорского рудника 10 февраля 1931 года и количество жертв аварии – 117 чел., а также учитывая отсутствие во всём Хакасском каменноугольном районе спасательного пункта, отсутствие кадров обученных горноспасательному делу рабочих и горноспасательной аппаратуры, Совет Народных Комиссаров 31 июля 1931 года издал Постановление № 628 «О мероприятиях по усилению охраны труда в горной промышленности», в соответствии с которым горнопромышленные предприятия должны были обеспечиваться оборудованием по технике безопасности и горноспасательному делу, строго соблюдать режим безопасности работ. Кроме того, впервые обращалось внимание на необходимость развития горноспасательного дела, поощрения изобретений, научно-исследовательской работы и пропаганды по технике безопасности и горноспасательному делу. Значительное внимание уделялось медицинскому обслуживанию горняков, ужесточался надзор за безопасностью горных работ.

Высшему совету народного хозяйства Союза ССР не позже 1 сентября 1931 года предлагалось разработать и согласовать с Народным комиссариатом труда Союза ССР создание сети горноспасательных станций во всех горнопромышленных районах; закончить в 1931 году все начатые постройки спасательных станций; начать строительство новых спасательных станций для действующих шахт; для обеспечения спасательных станций необходимыми транспортными средствами выделить в течение 1931 года 60 автомобилей и распределить их по спасательным станциям.

Высшему совету народного хозяйства Союза ССР было предложено усилить сеть спасательных пунктов на самих шахтах, снабдить эти пункты аппаратурой; организовать на каждой шахте совместно с профсоюзными организациями подбор добровольцев-спасателей по горноспасательному делу из горнорабочих разовых профессии, организовать периодическое обучение и практические занятия добровольцев-спасателей в часы после работы в шахте; организовать периодическое обучение всех подземных рабочих способам оказания первой помощи при несчастных случаях и в течение 1932 года охватить этой учебой всех подземных рабочих.

ВСНХ Союза ССР обязывалось принять меры для привлечения специальных лиц со стажем и образованием по горноспасательному делу к управлению и руководству всеми спасательными станциями в соответствующих объединениях с 1 августа 1931 года.

Политбюро ЦК ВКП(б) 1 декабря 1931 года в дополнение приняло постановление «Мероприятия по поднятию техники безопасности в шахтах». С 1931 года горноспасательное дело было подчинено режиму воинских частей. Центральные станции стали называться инспекциями, районные горноспасательные станции были реорганизованы в отряды, а групповые и рудничные – в номерные горноспасательные взводы, респираторные команды – в отделения. Личному составу спасательных станций была определена военная форменная одежда, которая предоставлялась бесплатно. Офицерам старшего командного состава была предписана выдача личного оружия. Кроме этого, личному составу вменялось в обязанность изучать и уметь пользоваться стрелковым оружием. С военизацией в ВГСЧ были введены «Дисциплинарный устав», «Устав внутренней службы ВГСЧ», «Положение о вещевом довольствии личного состава ВГСЧ», «Инструкция по организации и ведению горноспасательных работ» и другие документы, регламентирующие деятельность ВГСЧ.

6 июня 1931 года была создана Черногорская спасательная станция, состоящая из 3 отделений. Согласно принятого постановления НКТ СССР от 28 декабря 1931 года на Черногорских копях работала Хакасская районная спасательная станция 3 разряда, обслуживающая определенный район расположения горнопромышленных предприятий.

За спасательной станцией были закреплены шахты №№ 3, 7, 8 и мелкие шахты Черногорских копей, шахты Изыхского и Калягинского рудников, а также Абаканский железорудный район, Саралинские и Минусинские золотые рудники.

Елена Леонидовна Кривоносова,
краевед

Список литературы

1. ГАНО. Ф. Р–22. Оп. 3. Д. 94. Л. 1–2.
2. (СЗ СССР 1931 г. № 47, ст. 317) О мероприятиях по усилению охраны труда в горной промышленности. – Текст : электронный // Собрание законов и распоряжений Рабоче-Крестьянского Правительства СССР за 1931. - С. 573-577. - Режим доступа: URL: http://istmat.info/node/55500 (дата обращения: 08.04.2020).
3. РГАСПИ. Ф. 17. Оп. 3. Д. 863. Л. 16-18. - Режим доступа: URL: http://istmat.info/node/53958 (дата обращения: 08.04.2020).
4. История горноспасательного дела. - Текст : электронный. - Режим доступа: URL: https://miningwiki.ru/wiki/История_горноспасательного_дела#Первые_горноспасательные_станции_Кузбасса (дата обращения: 08.04.2020).
5. Черногорск: 70 трудных и радостных лет / автор-составитель С. Сипкин. - Новосибирск, 2006. - С. 126.
6. Список горноспасательных станций СССР (1932). - Режим доступа: URL: https://miningwiki.ru/wiki/Список_горноспасательных_станций_СССР_(1932)(дата обращения: 08.04.2020).

Выезд на ликвидацию аварии в 30-е годы

31 августа 1966 года

МБОУ «СОШ №16 имени Д.М. Карбышева»
(55 лет со дня открытия)

Единство всех и уникальность каждого

Средняя общеобразовательная школа №16 имени Д.М. Карбышева имеет богатую историю. Открытие здания школы состоялось на улице Мира,1А в 1966 году. На тот момент это была самая красивая и современная школа. В короткий срок она стала одной из лучших в городе по разнообразию форм и методов воспитания и обучения своих учеников.

Большой вклад в развитие истории школы №16 внесли прекрасные педагоги: Васильева Л.В., Воронцова Н.М., Гусак Г.А., Дружинина Н.Е., Жихарев А.Ф., Карпова Н.П., Клименкова Э.В., Николаева Г.Н. Селюкова Н.А., Сергеева В.М., Сиротинина А.П., Спивак Т.В., Чепелюк Л.И. Семейные пары: Арышев В.П., и Арышева Т.М., Ольховиков В.И. и Ольховикова Н.И., Третьяков В.И., и Третьякова В.А. С их именами связана целая «эпоха» жизни школы в 20 веке.

Из стен школы вышло ни одно поколение выпускников, посвятивших свою жизнь профессии учителя. Одни из них работают в школах нашего города, другие в родной школе. Заметный вклад в дело образования и воспитания внесли Малюченко С.М., Самокрайняя Т.Н., Пушпашева Л.Ю., Тепляшина Л.В., Панова И.В., Котельников С.В., Смирнова С.В., Сергеева М.А., Бородулина Н.А.

Равиль Абдуллович Хамедов, выпускник1970 года, с 1985 года в течение 35 лет является директором школы. Он продолжил сохранение и развитие традиций школы. Учителями славится Россия, ученики приносят славу ей. В школе учились, ставшие успешными людьми в городе, Шаповаленко Г.Н., Кузьмин В.Б., Юрасов В.А.

Коллектив школы №16 2006 год

В 2006 году школе присвоено имя Д.М. Карбышева, открыта в честь Героя Великой Отечественной войны мемориальная доска. На протяжении 55 лет в школе действует музей имени Д.М. Карбышева. В 2008 году школа, участвуя во Всероссийском конкурсе на соискание гранта президента, стала победителем конкурса общеобразовательных учреждений, внедряющих инновационные образовательные программы, и получила миллион рублей.

В 2010 году школа награждена Почётным знаком за работу по патриотическому воспитанию.

Школа №16 – школа уникальных возможностей. Здесь царит микроклимат доверия, атмосфера сотворчества. Сильны школьные традиции. Здесь культивируется система общечеловеческих ценностей: доброта, честность, порядочность, любовь к ближнему. Опыт работы педагогов школы обобщался на муниципальных, республиканских семинарах. Ежегодно ученики и учителя школы принимают участие в различных конкурсах и становятся победителями и призёрами. Смирнова С.В., в 2020 году стала призёром республиканского, муниципального конкурса «Учитель года», Л.В. Теляшина и Т.И. Парфёнова, участвуя ранее в этом же конкурсе, стали победителями.

Сегодня школа обеспечивает широкий спектр образовательных услуг разного уровня при соблюдении принципов их доступности и комфортности для учеников. В школе работает дружный коллектив, который добивается значительных результатов в обучении и воспитании. Здесь раскрываются способности каждого учителя и ученика. формируется характер с твёрдыми моральными принципами. Девиз нашей школы: «Единство всех и уникальность каждого».

Марина Александровна Сергеева,
учитель русского языка
и литературы.

15 сентября 1966 год

Черногорский механико-технологический техникум

(55 лет со дня открытия)

Государственное бюджетное профессиональное образовательное учреждение Республики Хакасия «Черногорский механико-технологический техникум» создано в целях обеспечения реализации предусмотренных законодательством Российской Федерации полномочий Республики Хакасия по предоставлению среднего профессионального образования.

Техникум создан решением Совета Министров СССР от 08.08.1966 № ПП-10008, приказом Министерства легкой промышленности СССР от 15.09.1966 № 372 путем реорганизации филиала Абаканского политехнического техникума при Черногорском камвольно-суконном комбинате в Черногорский вечерний текстильный техникум.

Приказом Министерства легкой промышленности от 11.11.1970 № 632 Техникум реорганизован в Черногорский текстильный техникум.

Приказом Министерства легкой промышленности СССР от 22.06.1983 № 236 Черногорский текстильный техникум переименован в Черногорский механико-технологический техникум.

На основании **постановления Правительства Российской Федерации от 17.06.2004 № 288** «О Федеральном агентстве по образованию» Техникум передан в ведение Федерального агентства по образованию.

Приказом Федерального агентства по образованию от 11.12.2006 № 1487 государственное образовательное учреждение среднего профессионального образования Черногорский механико-технологический техникум переименовано в Федеральное государственное образовательное учреждение среднего профессионального образования Черногорский механико-технологический техникум.

Распоряжением Правительства Российской Федерации от 29.12.2011 № 2413-р Техникум передан в ведение Республики Хакасия.

Техникум реорганизован путем присоединения к нему Государственного бюджетного образовательного учреждения Республики Хакасия начального профессионального образования «Профессиональное училище № 9» и является правопреемником присоединяемого образовательного учреждения. (**Постановление Правительства Республики Хакасия от 09.11.2012г. №755**)

Постановлением Правительства Республики Хакасия от 22.06.2015 №295 Государственное бюджетное образовательное учреждение среднего профессионального образования «Черногорский механико-технологический техникум» переименован в Государственное бюджетное профессиональное образовательное учреждение Республики Хакасия «Черногорский механико-технологический техникум».

Полное официальное наименование техникума: Государственное бюджетное профессиональное образовательное учреждение Республики Хакасия «Черногорский механико-технологический техникум» (сокращенное наименование техникума - ГБПОУ РХ ЧМТТ).

Социальная открытость Техникума отражена в бессрочной лицензии, по которой техникум имеет право осуществлять образовательную деятельность (лицензия: серия 19Л02 № 0000084 от 09 сентября 2015 года, регистрационный №1892, свидетельство о государственной аккредитации: серия 19А02 № 0000614, от 07 сентября 2015г, регистрационный №1460).

Техникум реализует следующие основные образовательные программы:

1. Образовательные программы среднего профессионального образования - программы подготовки квалифицированных рабочих, служащих, программы подготовки специалистов среднего звена;

2. Основные общеобразовательные программы - образовательные программы основного общего образования, образовательные программы среднего общего образования.

3. Основные программы профессионального обучения - программы профессиональной подготовки по профессиям рабочих, должностям служащих, программы переподготовки рабочих, служащих, программы повышения квалификации рабочих, служащих.

В 2019 учебном году в техникуме обучение осуществлялось по 7 профессиям и по 6 специальностям. Кроме того, реализуются программы профессионального обучения как для лиц с ограниченными возможностями здоровья, так и для граждан из числа незанятого населения.

Коды	**Наименование специальности, профессии**
13.01.10	Электромонтер по ремонту и обслуживанию электрооборудования (по отраслям)
13.02.02	Теплоснабжение и теплотехническое оборудование
08.02.09	Монтаж, наладка и эксплуатация электрооборудования промышленных и гражданских зданий
38.02.01	Экономика и бухгалтерский учёт (по отраслям)
38.02.04	Коммерция (по отраслям)
44.02.02	Преподавание в начальных классах
29.02.04	Конструирование, моделирование и технология швейных изделий
08.01.10	Мастер жилищно-коммунального хозяйства
19.01.04	Пекарь
29.01.07	Портной
13450	Маляр
16671	Плотник
19601	Швея

Содержание образовательного процесса по всем профессиям, специальностям и сроки реализации основных профессиональных образовательных программ устанавливались в соответствии с требованиями федеральных государственных образовательных стандартов по профессиям и специальностям среднего профессионального образования.

Подготовку обучающихся осуществляли 23 преподавателя и 14 мастера производственного обучения. План учебного процесса в 2019 учебном году по реализуемым программам выполнен в полном объеме. Техникум не имеет филиалов и представительств.

Техникум осуществляет контроль за условиями содержания, воспитания и образования детей-сирот, детей, оставшихся без попечения родителей, и лиц из числа детей-сирот, детей, оставшихся без попечения родителей, находящихся в техникуме.

Одним из показателей работы Техникума является трудоустройство выпускников. В Техникуме создана Служба содействия трудоустройству (ССТ «Специалист»), основными функциями которой являются:

- сотрудничество с предприятиями и организациями, выступающими в качестве работодателей для студентов и выпускников;
- организация временной занятости студентов;
- взаимодействие с местными органами власти, в том числе с городской службы занятости населения, общественными организациями и объединениями, заинтересованными в улучшении положения выпускников на рынке труда;
- сбор, обобщение, анализ и предоставление студентам информации о состоянии и тенденциях рынка труда, о требованиях, предъявляемых к соискателю рабочего места, формирование банка данных вакансий, предлагаемых работодателями по соответствующим специальностям;
- повышение уровня конкурентоспособности и информированности студентов и выпускников о состоянии и тенденциях рынка труда с целью обеспечения максимальной возможности их трудоустройства,
- проведение организационных мероприятий.

Мнения работодателей о качестве выполненных студентами заданий учитываются при защите отчетов по итогам производственной практики (по профилю специальности, квалификационной практике), отражены в рецензиях дипломных проектов. Выявленные работодателями замечания, предложения являются объектом для разработки мероприятий по их устранению.

Параллельно с подготовкой специалистов по образовательным программам подготовки специалистов среднего звена и программам подготовки квалифицированных рабочих, служащих в техникуме реализуются программы профессионального обучения, что позволяет выпускникам расширить возможности трудоустройства.

Анализ трудоустройства выпускников свидетельствует о востребованности их на региональном рынке труда.

Социальное партнерство способствует всестороннему сотрудничеству в вопросах параллельного развития предприятия и Техникума. В результате такой совместной деятельности достигается осознание взаимной необходимости: Техникум нуждается в предприятиях, как в своих заказчиках, базах практик, а предприятие все в большей степени видят в учебном заведении источник современных квалифицированных кадров. Установлены стабильные партнерские отношения со многими предприятиями различных сфер деятельности. Основными социальными партнёрами Техникума являются:

- ООО «ХакТЭК»;
- ООО «Теплосервис»;
- ООО «Тепловые системы»;
- ГУП РХ «Хакресводоканал»;
- ОАО МРСК Сибири «Хакасэнерго»;
- ООО Кондитерский концерн «Черногорский»;
- ООО «СУЭК – Хакасия»;
- ОАО «Черногорский ремонтно-механический завод»;
- ООО «Фарт» кафе «Гавань»;
- Ателье «Элегант», Ателье «Валенсия».

Развитие социального партнёрства является актуальным для Техникума и остается одним из приоритетных направлений деятельности.

Развитие Техникума связано с развитием экономики Республики Хакасия, в целом и строится с учётом стратегии социально – экономического развития Республики Хакасии, социально-экономического развития муниципального образования город Черногорск, инвестиционного плана модернизации моногорода Черногорска. Выпускники техникума востребованы на рынке труда, по окончании техникума все имеют возможность трудоустроиться по профилю полученной специальности.

В данное время в техникуме готовится к открытию Второй в Хакасии стационарный «Кванториум». Планируется, что для ребятишек он распахнет свои двери в сентябре этого года. Произойдет это в рамках реализации федерального проекта «Успех каждого ребенка» национального проекта «Образование».

Детский технопарк будет работать в Черногорске как структурное подразделение ГБПУ РХ «Черногорский механико-технологический техникум».

Технопарк «Кванториум» - это площадка, оснащенная высокотехнологичным оборудованием и нацеленная на подготовку новых высококвалифицированных инженерных кадров; разработку, тестирование и внедрение инновационных технологий и идей.

В детском технопарке Черногорска смогут ежегодно бесплатно обучаться около 800 детей в возрасте от 12 до 18 лет. На площади более 1 000 квадратных метров разместятся 6 квантумов: Аэроквантум, Автоквантум, Промробоквантум, Промдизайнквантум, IT-квантум, ХайТек. Кроме учебных помещений «Кванториума» предусмотрены зона коворкинга, лекторий, шахматная гостиная.

Ольга Леонидовна Прыгун,
заместитель директора по
воспитательной работе
ГБПОУ РХ ЧМТТ

Черногорский механико-технологический техникум

Сентябрь 1956 год

Черногорская Школа-интернат

(65 лет со дня открытия)

Черногорская Школа-Интернат

Решением Совета Министров СССР в 60-е годы в нашей стране появились новые типы школ. В школах-интернатах дети не только обучались, но и проживали. Ученики прибывали из отдаленных деревень. Это были и дети из малообеспеченных семей

В сентябре 1956 года гостеприимно распахнулись двери школы-интерната в городе Черногорке. Впервые перешагнули ее порог 230 ребятишек. В разные годы ее возглавляли замечательные педагоги-директора:

1956-1961 - Савранова Надежда Иннокентьевна
1961 -1975 - Кромберг Артур Карлович
1975-1977 - Кириллов Александр Сергеевич
1978-1984 -Козобин Владимир Степанович
1985-2002 -Сидоренков Евгений Иванович
2002-2005 -Макарова Галина Потаповна

Кромберг А.К.

Козобин В.С

Сидоренков Е.И.

Первыми помощниками директоров были завучи Чинская Л.И. и Минокина Т.И., старшие воспитатели: Серин Н.И., Павлухина Н.П., Колпаков И.С., Кузьмин А.М., Барбачков В.Н, Гирник В.А.

Школа-интернат стала родным домом для сотен ребятишек, которые получали качественное образование, профессиональные навыки. На всех городских мероприятиях впереди праздничных колонн шли наши воспитанники.

Первые выпускники

Пионерская дружина

В 1970 году в интернате проживали уже 734 ученика.

Был создан краеведческий музей, для которого ребята сами собирали материалы на предприятиях, делали макеты, лепили и строгали, рисовали, вели поисковую работу о первых комсомольцах, героях Великой Отечественной войны. Дети работали на пришкольном участке под руководством Чинской Л.И. Был заложен дендрарий, в котором было более 200 деревьев. Ребята побывали на ВДНХ со своими опытническими работами, и 10 из них были награждены Тимирязевскими медалями. Велись работы по благоустройству школьного двора.

Воспитанники интерната занимались художественной самодеятельностью. Среди прочего в школе был хор, состоявший из 150 человек, духовой оркестр, ансамбль народных инструментов, драматический кружок и хореографическая студия. По знаменательным датам вокалисты, танцоры, музыканты принимали участие в городских концертах.

На первомайских демонстрациях яркая колонна интерната всегда поражала и приводила в восторг черногорцев.

Среди ветеранов, десятки лет проработавших в ставшей им родной школе-интернате,-заместитель директора по УМР Ротанина Г.С., заместитель директора по В.Р. Босенко Г.Н., руководитель танцевального кружка Ойкина И.М., воспитатель Белоногова Т.В., педагог -организатор Кудрицкая В.Б.

С 2006 г. директор - Доценко Наталья Анатольевна.

В 2007 году образовательное учреждение реорганизовано в Республиканское государственное учреждение для детей- сирот и детей, оставшихся без попечения родителей, «Черногорская специальная

(коррекционная) школа-интернат» путем присоединения муниципального специального (коррекционного) образовательного учреждения для учащихся, воспитанников с отклонениями в развитии «Специальная (коррекционная) общеобразовательная школа восьмого вида № 14» города Черногорска.

Учреждение создано для обучения и воспитания детей-сирот и детей, оставшихся без попечения родителей, с умственной отсталостью. Устав утвержден постановлением Правительства Республики Хакасия от 15.06.2007 г. № 189.

Началась новая страница развития. Появились новые достижения.

В 2006 г. наши учащиеся стали победителями Всероссийского конкурса «Сто классных проектов», направленного на поддержку общественно-полезных инициатив школьников и учителей.

2010 г. – 1 место в конкурсе социальных проектов по волонтёрскому движению «Школа – территория без табака и алкоголя.

2011г. - VI международный фестиваль детского изобразительного искусства. «Все краски мира – 2011» - 3 призовых места.

2011 г. – благодарность школе от Министерства образования РХ за возрождение тимуровского движения.

2012 г. - благодарность Министерства образования РХ за предоставление инновационного опыта работы в рамках Региональной Ярмарки социально-педагогических проектов и воспитательных технологий.

2015 г, 2016 г. – 2 место в городском конкурсе «Городские цветы».

2016 г. – 3 место в региональном конкурсе «Школьные путешествия» в в номинации «Организация работы детского туризма».

2017 г. – 1 место в республиканском этапе Всероссийского конкурса «Лучшая Инклюзивная школа России».

2017 г – 1 место в городском творческом конкурсе юных инспекторов дорожного движения «ЮИД в гостях у сказки».

2019 г. – призёр Регионального этапа Всероссийского конкурса «Лучшая программа организации детского отдыха».

Школа-интернат является хранительницей бесценного педагогического опыта, накопленного учителями и воспитателями. Сегодня в её стенах работает стабильный педагогический коллектив, создающий оптимальные условия для воспитания и социализации детей.

Педагоги школы-интерната не просто профессионалы, а Мастера своего дела.

Фёдорова М.И. – победитель Республиканского конкурса «Учитель-дефектолог – 2019», лауреат Всероссийского конкурса «Учитель-дефектолог – 2019».

Эккерт О.В. – 3 место в конкурсе «Электронное портфолио молодого педагога – 2019».

Ткачук Ю.Г. – 3 место в Республиканском конкурсе «Молодой учитель – 2019».

Степанова Т.М. – 3 место в Республиканском конкурсе «Учитель здоровья – 2020».

Виктория Брониславовна Кудрицкая,
педагог-организатор
ГБОУ РХ «Черногорская специальная
(коррекционная) школа - интернат»

Школьный хор

Работа драмкружка

7 ноября 1931 года

МБОУ «Начальная школа №3»

(90 лет со дня открытия)

Родная школа. Эти слова отзываются светлым чувством в душе каждого. Школьная пора - это лучшие годы в жизни любого человека. Есть в нашей жизни прекрасная традиция - отмечать юбилеи. Юбилеи бывают разные - маленькие и большие, радостные и грустные, но это всегда - итог, итог прожитого отрезка жизни. В сентябре 2021 года свой 90-летний юбилей отметит родная школа № 3 г. Черногорска.

А всё начиналось так...

Школа №3 г. Черногорска основана в 1931 году в п. Черногорские копи. 7 ноября 1931 года в школу пришли первые ученики. Тогда всё было совсем по-другому. В 1936 году посёлку Черногорские копи был присвоен статус города. История - это та нить, которая связывает нас с прошлым, даёт шанс на будущее. За 90 лет школа пережила много трудностей - трудные годы восстановления народного хозяйства СССР, Великую Отечественную войну и послевоенные годы разрухи. Но крошечная школа выдержала, справилась со всеми тяготами и продолжает существовать и работать до настоящего времени. В военные годы директором школы была Вельская Галина Ивановна, а завхозом трудилась Полежаева Екатерина Павловна. Учителем в военные годы трудилась сестра Героя Советского Союза Москалева Н.К. - Москалёва М.К. Трудными были военные годы, ученики писали в книгах между строк, кормили детей пайками виде кусочка хлеба 80 грамм, топили печь, чтобы дети не замерзли в холодное время.

Изначально у школы было 2 здания: каменное и деревянное. В каменном здании учились до 7 класса, в деревянном здании была начальная школа. Позднее школа приобрела статус начальной.

За время существования школой руководили много директоров, о всех сейчас и не вспомнишь…

До 1979 года директор школы Павина Евдокия Леонтьевна.

С 1979 по 2012 год директором была Миронова Людмила Александровна.

С 2012 по 2019 год директор школы Бойкова Ирина Николаевна.

С 2019 года по настоящее время директором школы является Гераськина Татьяна Викторовна.

За время работы школа пережила много интересных событий.

1965 год - школа полного дня, предметная система обучения.

1969 год - введено обучение детей по системе Л.В. Занкова

1978 год - обучение детей по пятидневной рабочей неделе с шестым развивающим днём. (Единственная школа в Красноярском крае).

1986 г.- открыт нулевой класс для детей 6-летнего возраста.

2001-2005 гг. - российский эксперимент по отработке структуры и содержания образования в условиях 4-летней вариативной начальной школы.

2006-2010 гг. - муниципальная опытно-экспериментальная площадка по теме: «Школа индивидуального выбора».

2007-2009 годы - опытно-экспериментальная площадка при ГОУ ДПО «ХРИПКиПРО» по теме «Школа индивидуального выбора».

2010-2015 гг. - базовая площадка ГОУ ДПО «ХРИПКиПРО» по теме «Школа индивидуального выбора».

С 2011 по 2015 гг. разработан проект перспективного развития МБОУ «Начальная школа №3» по реализации инициативы «Наша новая школа».

С 2013 г. - муниципальная инновационная площадка общеобразовательного учреждения города.

В 2013-2014 гг. вошла в список общеобразовательных организаций-участников проекта по апробации образовательной программы учебного предмета «Музыка» в Республике Хакасия.

В 2014-2015 гг. выиграла грант в республиканском конкурсе на поддержку одарённых детей и учителей, работающих с одарёнными детьми.

В настоящее время школа достойно продолжает эстафету предшественников. В ней трудятся 26 педагогов из них 2-е выпускники школы: Копылова Ирина Владимировна, Тюрькина Полина Ивановна.

Каждый год школа открывает свои двери 120 учащимся. Всего же в школе открыто 20 классов комплектов, а это в свою очередь более 500 человек.

Сегодня весь коллектив старается идти в ногу со временем. Главную задачу, которую видит перед собой руководство и весь педагогический коллектив школы, можно сформулировать следующим образом: создание образовательного пространства, способного обеспечить формирование и развитие самостоятельной личности, способной адаптироваться к изменяющимся условиям социума, готовой к осознанному личностно-профессиональному самоопределению и саморазвитию. Коротко говоря, педагоги школы работают для того, чтобы из стен школы вышли не просто образованные мальчишки и девчонки, а гармонично развитие личности.

В учебно-воспитательном процессе особое внимание уделяется практической деятельности: на уроках и внеурочное время используются современные технические средства обучения, с 1 класса применяются информационно-коммуникативные технологии, со 2 класса в школе изучается английский язык, обучающиеся занимаются научно-практической деятельностью, принимают участие в городских, республиканских и всероссийских конкурсах, олимпиадах, соревнованиях. Школа уверенно смотрит в будущее и способна решать все задачи, которые ставятся перед ней.

Наша школа - это школа вопросов, в которой учащиеся учатся сами искать правильные ответы. Каждый ученик развивается как личность творческая, самостоятельная, внутренне способная оценить себя и уважать других.

Тамара Игоревна Арабкаева,
заместитель директора
по учебно-воспитательной работе
МБОУ «Начальная школа №3»

24 ноября 1936 года

МБОУ «СОШ №4»

(85 лет со дня открытия)

А началось все с приказа Городского отдела народного образования, об открытии в 1936 году начальной школы в нашем посёлке.

Первое время школа №4 находилась на улице Кирова в одноэтажном здании, и занимала всего одну классную комнату. Обучалось тогда в школе всего 20 человек, через год их количество увеличилось до 70.

Первыми заведующими школы были: Матрёна Алексеевна Потылицына, Фёдор Степанович Бондаренко, Виталий Георгиевич Ногин, Матрёна Трофимовна Федосеева.

К 1941 году учеников стало больше, и школу объявили семилетней. В 1944 году, был первый выпуск из семилетней школы.

В 1952 году построено новое 2 этажное здание (позднее здесь будет находиться школа № 9). Директором школы до 1955 года был Горбунов Александр Кузьмич. В эти годы очень быстро растёт количество учащихся и в посёлке начали строить новое трёхэтажное здание.

В 1960 году городские власти решили эту школу сделать средней.

За последние годы наша школа много достигла. Нас знают не только в городе, республике, но и по всей России.

В 2010 году школа была включена в Национальный Реестр «Ведущие образовательные учреждения России».

В 2004 году «Школа высшей категории», 2006 - 2007 год «Школа России», «Школа года-2003», «Школа XXI века» 2005 г.

Социальная активность школы высокая. Ведущей формой взаимодействия с общественностью и сообществом более 15 лет является реализация социально значимых проектов. Всего реализовано более 200 проектов, многие из них стали победителями городских, региональных и всероссийских конкурсов.

2016 год - Школа социального предпринимательства, Марафон «Угольное золото России» в рамках программы социального развития территорий

2017, 2018 - Межрегиональный конкурс социально-предпринимательских проектов «Созидание»

2018 - Межрегиональный конкурс социальных проектов по благоустройству «Комфортная среда обитания» Проект «Чарча»» (150 т.р.).

2019 – «Новые образовательные технологии: школа впереди» проект «Песочная сказка» (150 т.р.)

2020 - Конкурс «Новые образовательные технологии: комфортная среда» Проект «Достигая цели» (200 т.р.).

Анастасия Александровна Тихонова,
заместитель директора
по учебно- воспитательной работе
МБОУ «СОШ №4»

Здание начальной школы № 4
по улице Кирова

Здание школы Горпромуча
Черногорские копи, 30-е годы

1931 год

Черногорское Горнопромышленное училище

(90 лет со дня открытия)

Состояние рабочих кадров, как и подготовка кадров для промышленных предприятий была актуальной в годы форсированной индустриализации.

Горно-промышленное училище было основано в 1931 году. Потребление угля в стране увеличивалось, нужно было повышать объёмы добычи, а техническое оснащение шахт шло очень медленно, всё делалось вручную и лишь в 1929 году на шахты привезли две врубовые машины, что послужило началом механизации труда. В 1930 году на поверхность было поднято 142,5 тысяч тонн угля, а через три года в 2,5 раза больше. Механизация производства и повлекла за собой потребность в квалифицированных кадрах.

Училище, и готовило горнорабочих и врубмашинистов, профессии необходимые для разработки угольных месторождений. Директором Горпромуча был Кудрявцев Иосиф Федорович.

Уже в первый год Черногорское училище подготовило 350 шахтёров.

Учащиеся обеспечивались питанием, общежитием и стипендией. Они своими силами строили здания первых мастерских, общежития. Школа имела свои механические мастерские и клуб.

С началом Великой Отечественной войны «Школа ФЗО №2», так к тому времени было переименовано училище, внесла посильный вклад в общее дело противостояния агрессору: из его стен ушли на фронт девять мастеров производственного обучения и старшие учащиеся. Из личных сбережений было собрано 50 тысяч рублей на постройку самолета «Черногорский фабзавучник», который передали земляку, Герою Советского Союза Петру Акимовичу Рубанову.

ОТКРЫТ ПРИЕМ УЧАЩИХСЯ В ШКОЛУ ГОРПРОМУЧА

С 1-го августа открыт прием в Черногорскую школу Горпромуч. Принимаются дети рабочих, колхозников, батраков, бедняков и середняков в возрасте не менее 16 ти лет. Образование не ниже 4-х групп для русских и два заказсов не менее 3 х групп.

Срок обучения в школе от 2-х до 3-х лет. Школа готовит учеников по специальностям: машинистов врубовых машин, шахтовых слесарей, электриков машинистов, взорвисов плотников и др.

Учащиеся в течении шести месяцев получают зарплату 20 р. 40 к. и через каждые шесть месяцев зарплата увеличивается на один разряд. Принятым предоставляется квартира в общежитии с постельной принадлежностью. Заявления о поступлении в школу направлять по адресу: Черногорские копи, школа горнопромышленного ученичества в приемочную комиссию. К заявлению необходимо приложить документы:

1) справку о рождении; 2) справку о состоянии здоровья; 3) о социальном положении и 4) справки об образовании.

Заявления будут приниматься до 22 августа.

Просьба ко всем т. т. подающим заявления писать свой домашний адрес.

Администрация ШКОЛЫ

Объявление о наборе учащихся в школу Горпромуча газета Советская Хакасия за 18 августа 1931 г.

В ответ поступила благодарственная телеграмма от Верховного главнокомандующего И. В. Сталина со словами признательности в адрес сотрудников и учащихся.

Юноши пришли в шахты на смену горнякам, призванным в ряды Советской Армии, они осваивали по две, три смежные профессии, одновременно обучаясь и отрабатывая смены в шахтах. Владимир Манаков, ещё до выпуска из стен училища, перекрыл норму выработки в десять раз. Сверх плана учащимися было добыто более 115 тысяч тонн угля, в три смены трудились они под землёй, в механических мастерских, на строительных площадках города.

После окончания войны стране требовались рабочие для восстановления народного хозяйства. Наряду с шахтёрскими специальностями школа начала выпускать группы строителей. Подготовка учащихся шла по 8 профессиям: шахтный электрослесарь, машинист электровоза, рабочий очистного забоя, каменщик, машинист-проходчик, машинист экскаватора, машинист врубовой машины, слесарь-сантехник. Горнопромышленное училище возглавил Матвеев Андрей Геннадьевич.

С 1960-1963 гг. училище стало называться «Строительное училище -13». В эти годы готовили рабочих следующих специальностей: Каменщик, штукатур, арматурщик-бетонщик, слесарь-сантехник, плотник. Кроме этого учащиеся получали специальности слесаря-монтажника, слесаря по ремонту автомашин, электрослесаря. Готовя рабочие кадры для промышленных предприятий и строек, оно вписало яркие страницы в историю Черногорска и Хакасии.

По материалам: Группа «Черногорск – город моего детства!» : «Одноклассники» - российская социальная сеть, . – URL: https://m.ok.ru/dk?st.cmd=altGroupMain&st.groupId=53040809050286&_prevCmd=altGroupMediaThemeComments&tkn=8968.

Список литературы

[История училища]. – Текст : электронный // ГОУ НПО Профессиональное училище № 8 : сайт. – URL: http://pu8khakasia.narod.ru/ (дата обращения: 25.10.2020).

Летопись «Профессионального училища-8». ГБОУ РХ НПО «ПУ-8». - Текст : электронный // Хранители Истории "ПУ 8" : [сайт]. - URL: https://sites.google.com/site/hraniteliistoriipu8/home/letopis-professionalnogo-ucilisa-8 (дата обращения: 17.10.2020).

Савин, О. И. Участие профсоюзов в подготовке кадров промышленных предприятий на территории Красноярского края накануне и в годы первой пятилетки (1925–1932 годы) / О. И. Савин. - Текст : электронный // Вестник Челябинского государственного университета. - 2012. - № 34 (288). - История. Вып. 53. - С. 83–88. – URL: https://cyberleninka.ru/article/n/uchastie-profsoyuzov-v-podgotovke-kadrov-promyshlennyh-predpriyatiy-na-territorii-krasnoyarskogo-kraya-nakanune-i-v-gody-pervoy (дата обращения: 17.10.2020).

Занятия в школе Горпромуча. 30-е годы

1951 год

Средняя школа № 11

(70 лет со дня открытия)

5 «А» класс с директором школы Харченко Натальей Никоновной

Средняя школа №11 открыла свои двери в 1951 году.

Из воспоминаний выпускницы школы – Людмилы Васьковой (Полютовой): «В послевоенные годы в городе Черногорске был лагерь заключённых под началом генерала МВД Харченко. Это учреждение занималось строительством жилья для нас, черногорцев, которые ещё после войны не вышли из землянок и бараков. Всего за несколько лет был построен целый Южный посёлок из коттеджей, финских домиков, двухэтажных многоквартирных домов, в том числе и наша новая двухэтажная школа, продовольственный магазин, детский сад. Дети военнослужащих, новосёлов Южного посёлка, жителей Майского посёлка и прилегающих улиц частного сектора были учениками нашей школы. Моя семья жила на другом конце города, в шахтёрском районе. В 5 класс я пошла в новую школу - № 11, т.к. маме моей гарантировали предоставить жильё в этом районе. Общественного транспорта ещё тогда не было, поэтому ходить в школу приходилось через весь город. Со мной вместе пешком на работу ходила и моя мама, т.к. она стала работать в новой школе преподавателем математики и завучем, да к тому же классным руководителем моего 5 «А» класса. К новому 1952 году маме дали отдельный двухкомнатный коттедж с частичными удобствами и мы стали жить рядом с нашей школой, в доме по ул. Чайковского № 5. Многие учителя тоже получили жильё в этом посёлке.

На фотографии мой 5 «А» класс с директором школы Харченко Натальей Никоновной, завучем и классным руководителем Васьковой Марией Михайловной.

Из всех учеников, дошедших до окончания 10 класса, остались только трое: я (крайняя справа во втором ряду), Юра Забродин и Валера Цыганов (сидят в первом ряду слева первый и третий). А Володя Харченко (второй слева в первом ряду), сын директора школы и генерала, учился со мной только до 7 класса. Остальные разъехались из города вместе с родителями, кто-то после 7 класса поступил в техникум (в то время такие были правила приёма). Среди нас были переростки, те дети, которые в годы войны не могли вовремя пойти в школу. Так, например, в нашем 7 классе Маше Соболевой было 18 лет, Вале Сидоровой – 17 лет, некоторым по 16 лет. Но основная масса – это мы, четырнадцатилетние.

Коллектив учителей в большинстве своём состоял из жён военных. А когда летом в 1953 году лагерь заключённых расформировали, многие военные с семьями стали уезжать в другие города, к новым местам службы, а к нам приехал нефтяники. В бараках, где жили заключённые, разместилась поликлиника, клуб с кинозалом и библиотекой ведомства «Нефтегазразведка». Получили жильё многие семьи. Даже цыгане из таборов поселились в благоустроенных квартирах. В школу пришли новые ученики. Правда, цыганских детей в школе я не могу припомнить, да и прожили цыгане в посёлке недолго, снова ушли кочевать.

А коллектив учителей пополнился выпускниками Абаканского пединститута: Толстикова Антонина Николаевна, Куринная Вера Павловна, Мартынова Антонина Васильевна, Шестакова Нина Прокопьевна и ещё многие другие. Вместе с родителями уехали и мои одноклассники: Володя Соколов, Володя Харченко, Гриша Гинзбург, Марина Портнова, Люда Черниченко.

Директором школы стала Балицкая Мария Петровна. Она с семьёй жила в квартире при школе, а её дети Валерий и Ольга учились в нашей школе. Мария Петровна преподавала химию. Когда в 1955 году и они уехали в Киев, директором школы стал Скубиро Людвиг Яковлевич. Он вёл у нас уроки истории. Моя мама, Васькова Мария Михайловна, продолжала работать завучем школы, была классным руководителем в моём классе, а также вела у нас уроки математики. Меня постоянно смущало моё положение дочери классного руководителя, поэтому после окончания 7 класса я попросилась в другой класс, где преподавала математику одна из опытнейших учителей математики Валерия Даниловна Рудольф.

Классным руководителем был преподаватель военного дела и физкультуры Таранущенко Георгий Петрович. Он был участником Великой Отечественной войны, работал в школе и заочно учился в абаканском пединституте.

Тогда мы все были ещё пионерами, а к окончанию учебного года все семиклассники стали комсомольцами. Вместе с другими учениками сажали деревья на пришкольном участке и в новом парке, который благоустраивается, хорошеет и перестраивается поныне. Мы во внеурочное время занимались и благоустройством территории школы, и собирали макулатуру, металлолом, помогали как тимуровцы пожилым людям, инвалидам войны.

В небольшом пришкольном сквере, мы всем классом построили небольшой бассейн с фонтаном, в подарок школе. Теперь от него и следа нет, да и школьный сквер совсем не тот, что мы посадили в своей юности.

Школы нашей тоже нет, негде назначить юбилейную встречу, хотя здание стоит на старом месте, на улице Чайковского. Теперь здесь расположен «Центр развития творчества детей и юношества»».

Из воспоминаний выпускника школы - Чубрикова Валерия Алексеевича: «Наша школа была построена в далёком 1951 году. Трудное было время: прошло всего 6 лет, как закончилась Великая Отечественная война. Страна залечивала раны, восстанавливая разрушенные города, посёлки, деревни, народное хозяйство. Но в городе нашли средства, чтобы построить еще одну среднюю школу, в которой учились около тысячи ребят двух крупных поселков Черногорска: Южного и Майского.

В первые годы, после открытия школы, в ней не было: ни собственного спортивного зала, ни столовой, ни теплых туалетов, а отопление здания было местным – в подвальном помещении размещалась маленькая кочегарка. Но пришкольная территория была большой: на ней разместились летние спортплощадки – их создали своими силами старшеклассники. Рядом со школой располагался пришкольный участок, на котором учащиеся сажали овощные культуры, цветы, деревья, кустарники - для практического наблюдения, изучения и закрепления знаний по ботанике.

На время летних каникул составлялся график проведения работ на участке: за растениями наблюдали, их поливали, пропалывали, под чутким руководством преподавателей естественных наук.

Для занятий по зоологии был организован кружок любителей животных. В отдельном помещении, при школе, размещались: кролики, морские свинки, хомячки, ежики, белка.

Запомнилась и фамилия учителя зоологии - Жигалова Лидия Михайловна.

Сейчас мне вспомнился 1959 год, когда дирекция школы решила создать свой школьный духовой оркестр – большой популярностью пользовались они в то время, особенно при проведении различных культурно-массовых мероприятий. Для этого закупили музыкальные инструменты, полный комплект из 20 единиц – деньги попросили у шефов.

Вспоминается мне еще один пример приобщения ко всем красивому, доброму, вечному, который предложила директор школы Савранова Надежда Иннокентьевна. Идея была такова: на втором этаже школы было большое фойе, где обычно, учащиеся проводили перемены, общешкольные линейки и прочие мероприятия, разместить на свободном пространстве одной из стен репродукции картин известных русских и зарубежных художников. Идею поддержали в ГорОНО и, школа приобрела более полусотни картин, в хороших рамках. Их разместили на площади, размером 10*3.5м, на стене, между дверными проемами двух классных комнат. Такая мини выставка в школе притягивала наше внимание: мы с удовольствием рассматривали полотна, читали информацию о художниках, их написавших. «Малая Третьяковка», как потом назвали экспозицию, дала нам представление и о самих музеях, где эти шедевры хранились, сделала для нас эти полотна узнаваемыми потом, когда встав взрослыми, мы смогли побывать в столице и увидеть подлинники этих картин. Для ребят из далекой провинции – это было важно».

Из воспоминаний выпускницы школы – Горской Ирины Анатольевны: «Я тоже закончила эту школу в 1969 году. Много лет, проходя по тихой улочке Чайковского, на которой расположено здание школы, часто задавала себе вопрос: «Неужели никогда более нам не придется встретиться всем вместе в ее стенах?» - от этих мыслей становилось грустно, особенно в период, когда другие школы приглашали своих выпускников для встреч…

Моя первая учительница Анна Ивановна. Повезло нам, ее ученикам, - в самом начале жизненного пути, в далеком 1959 году, нам выпал «счастливый билетик» - наша Анна Ивановна.

Встреча с нашей первой учительницей, Анной Ивановной Никоновой, состоялась 6 октября 2007 года.

Тот год для нас всех был особенный: каждый из нас, в свое время, отметил 55-летний юбилей. В юбилеи всегда что-то итожиться, невольно возвращаешься назад, в прошлое. А какое прошлое без школы, без дорогих учителей и одноклассников? Так родилась идея встречи через столько лет.

Искренней радостью, благодарностью, теплыми словами и воспоминаниями были наполнены эти несколько часов, которые мы провели вместе, в городском музее.

Надо сказать, что Анна Ивановна, в свои 87 лет, удивила всех остротой памяти, бодростью духа и большой жизненной энергией – впервые, за много лет рассказала нам о своих первых учениках:

- Шел 1942 год, я работала воспитателем в детском доме, под Новоселово. Воспитанниками же были эвакуированные дети блокадного Ленинграда. Трудное военное время, искалеченные войной судьбы ребят, многие из которых потеряли родителей.

Сколько же потребовалось от молодой воспитательницы (ей самой тогда было лишь 19) ласки, любви и заботы, чтобы не только научить, но и отогреть, накормить ребятишек - сирот. Тяготы делили вместе дети и взрослые – заготавливали дрова, собирали ягоды, травы – благо детский дом располагался в лесу. Тогда и приобрела Анна Ивановна огромный опыт работы с трудными детьми. Впоследствии, ей частенько давали проблемные классы: «Анна Ивановна, мы на вас надеемся, вы справитесь!».

Окончилась война, Анна Ивановна вышла замуж за молодого солдата, демобилизованного Якова Никонова. Экстерном, с отличием, закончила Абаканское педучилище. В 1949-м году в молодой семье родилась первая дочь - Галя, а в 1950-м, семья переехала в Черногорск – город постепенно освобождался от тяжёлого прошлого: сворачивались лагерные зоны, им на смену открывались новые предприятия и заводы, строилось жильё.

Семья Никоновых получила квартиру в двухэтажном деревянном доме, что до сих пор стоит на улице Черногорская.

Целый год пришлось молодой учительнице ходить на работу через весь город в начальную школу № 8, что располагалась на улице Степная. Очень тяжело было: к восьми бежала на занятия, а после уроков – бесконечные тетрадки, подготовка к урокам, планы, а еще - маленькая дочь, муж, который работал шофёром.

Очень обрадовалась Анна Ивановна, когда узнала – к новому учебному году готовиться к открытию школа № 11.

1951 год - первый год работы в новом коллективе оказался для неё самым трудным – достался учительнице сборный третий класс. Её предшественница не выдержала, уволилась. Запомнила на всю жизнь Анна Ивановна имя того ученика из того первого выпуска в новой школе – Сашу Соломенко. Большим авторитетом пользовался он в коллективе, особенно у мальчишек. Вот только плохим примером для подражания он оказался, т.к. воспитывался в трудной семье. Переломить, перевоспитать, сделать своим помощником, в хорошем смысле – такую задачу поставила для себя учительница. Полгода шла борьба за лидерство в классе – помогли ей и прежний опыт, и знания психологии, и твердый характер. Уже в конце учебного года ребят из класса было не узнать: подтянулись в учебе, наладилась дисциплина, а Саша стал для неё первым помощником во всех добрых начинаниях».

За 25 лет работы школу закончили тысячи учеников, которые достойно трудились многие годы на предприятиях и в организациях города, области, края. В 1975 году, школу реорганизовали, и на её базе был открыт учебно-курсовой комбинат – школа надолго закрыла двери тысячам своих выпускников.

Подготовила Ирина Горская,
выпускница средней школы №11

1961 год

Памятник - ансамбль шахтёрам, погибшим в результате взрыва в 1931 году. Скульптор Г.Д. Лавров

(60 лет со дня открытия)

Лавров Георгий Дмитриевич - скульптор памятника погибшим шахтёрам в нашем городе, заслуженный художник РСФСР.

Родился Георгий Дмитриевич Лавров 18 апреля 1895 году в Сибири, в селе Назимово Енисейской губернии. Его отец был иконописцем, художником-реставратором и большим другом великого Сурикова. Свое образование Георгий начал с Красноярского духовного училища. Три года Лавров занимался под руководством известного сибирского художника Каратанова Д.И. в Красноярской вечерней студии рисования и живописи. В 1915 г. Георгий Дмитриевич, выйдя из семинарии, принял решение продолжить своё художественное образование. Не имея материальной возможности поехать на учебу в Петроград или Москву, Лавров поступил на медицинский факультет Томского университета, чтобы основательно изучить анатомию, так нужную настоящему художнику. Одновременно он в течение трёх лет повышал свои знания в классах рисования и живописи Общества томских художников. Революцию 1917 г. Лавров принял и без колебаний встал на сторону советской власти. В годы гражданской войны сражался в одном из партизанских отрядов против режима Колчака. В 1923 году приезжает в Москву, где сотрудничает вместе с Маяковским в знаменитых «Окнах РОСТА». Тогда же он начинает всерьёз заниматься скульптурой. Восемь лет провёл художник во Франции, где прошёл прекрасную школу и стал признанным мастером-профессионалом. В Париже Г.Д. Лавров учится в частной Академии Рудольфа Жюлиана у Поля Ландовского и Луи Анри Бушара, в1933 году состоялась его персональная выставка на антифашистском рабочем конгрессе.

В 1930 году Г.Д. Лавров знакомится с русской балериной Анной Павловой, создаёт целую серию её скульптурных портретов.

Было также естественным, что приехавший из Красной России Г.Д. Лавров сотрудничает с «Юманите», делает портрет Марселя Кашена, при содействии французских коммунистов в тридцати мэриях «красного кольца Парижа» устанавливает бюсты В.И. Ленина и Карла Маркса.

В августе 1935 года Г.Д. Лавров вернулся в Советский Союз. Он подтверждает свое членство в МОССХе, ему как бывшему АХРРовцу дается такое право, и уже как член единого, нового Союза художников он в Москве получает творческую мастерскую. Для скульптора, ехавшего на родину, исполненного радужных надежд на свободу творчества, началась новая, совсем другая жизнь. И совсем другое творчество в безальтернативном и тотальном стиле социалистического реализма.

В ночь с 15 на 16 сентября 1938 года Георгий Лавров был арестован. Ему было предъявлено обвинение по статье номер 58, пунктам 8 и 11 УК СССР. В общей сложности он проведёт в лагерях и ссылках 15 лет. Г.Д. Лаврова обвинили в участии в антисоветской террористической организации и в подготовке покушения на И.В.Сталина. Через несколько месяцев осужденный оказался в Магадане, откуда был направлен на прииск «Разведчик» добывать золото.

Весной 1941 г. Лаврова Г.Д. направили на строительство магаданского Дома культуры. Георгий Дмитриевич вспоминал об этом времени: «Кладка кирпичных стен магаданского Дома культуры и их штукатурка были уже закончены. Мне было приказано приступить к выполнению скульптуры. Условия были тяжелые, в Магадане и в его окрестностях не нашлось пригодной для лепки глины. Имелись только алебастр, проволока, металлическая сетка и цемент. С этими материалами я был вынужден приступить к скульптурным работам. В Магадане за период с 1941-го по 1943 год мной были выполнены следующие скульптурные работы: четыре трёхметровые цементные статуи на парапет Дома культуры - «Красноармеец», «Партизанка», «Забойщик», «Бурильщик»; бюсты Маркса, Энгельса, Ленина, драматурга Островского, Горького, Станиславского и другие. <…>

За все эти работы я был премирован буханкой чёрного хлеба, восьмушкой махорки и 50 граммами спирта. Хлеб я съел, махорку отдал заключенным, а спирт выпил начальник «за моё здоровье».

СПРАВКА №

2-й ОТДЕЛ

Справка об освобождении 1943 г.

После разгрома гитлеровских войск под Москвой ему было поручено в фойе ДК создать на эту тему скульптурную группу. В результате упорного труда была сооружена трехметровая железобетонная скульптурная композиция «Героическая эпопея». Политуправление «Дальстроя» выдвинуло её на соискание Сталинской премии. Однако представление не стали рассматривать из-за того, что «автор этого произведения репрессированный и являлся врагом народа». 29 ноября 1943 г. наступило долгожданное освобождение, но без права выезда с Колымы.

Весной 1945 г. по распоряжению заместителя министра внутренних дел СССР А.П. Завенягина Лавров был направлен в Красноярск. Предполагалось привлечь его к изготовлению изделий из металлов, добываемых в Норильске.

В Красноярске в 1945 г. Георгий Дмитриевич познакомился с художницей Валентиной Пименовной Солдатовой, ставшей вскоре его женой. Жизнь стала относительно благополучнее, что не могло не сказаться на его творчестве. Им были выполнены большие работы, бюст В.И. Сурикова, установленный на территории усадьбы дома-музея, мраморный бюст Сурикова, находящийся сейчас в Доме-усадьбе великого художника и скульптура. В этот же период Георгием Дмитриевичем был создан величественный памятник бойцам 31-го Сибирского стрелкового полка, восставшим против Колчака и погибшим при подавлении восстания белыми в июле 1919 г. в Красноярске.

Красноярский период жизни закончился ссылкой на юг края (в 1948 г. вышел указ, запрещающий бывшим репрессированным проживать в режимных городах, а Красноярск являлся таковым). В это время он больше живёт и работает в Минусинске, Абакане, Черногорске. Несмотря на бытовую неустроенность, скульптор продолжал трудиться.

В Черногорске Лавровы открывают художественную студию и делают в городе первую художественную выставку. В 1950 г. им был создан памятник партизану гражданской войны П.Е. Щетинкину, воздвигнутый в центре Минусинска.

У здания знаменитого Минусинского краеведческого музея, в 1951 г. установлен бюст его основателя - Николая Михайловича Мартьянова.

В начале 1950-х годов скульптор и его жена художница В.П. Солдатова жили в городе Мариуполе и оставили здесь творческий след. Это бюсты Белинского и Мичурина на аллее классиков в Городском саду.

В Москву вернулись 5 ноября 1954 г. В Москве он ведёт большую творческую и выставочную деятельность. Создаёт целую портретную галерею. Но самой интересной и поистине фундаментальной его работой является мемориал в память погибшим шахтёрам при аварии в Черногорске в 1931 г. на шахте № 8 треста «Хакасуголь». (Сооружен в 1961 г.) .

Памятник - ансамбль шахтёрам, погибшим в результате взрыва в 1931 году

В 1956 году руководство треста «Хакасуголь» обратилось к скульптору Г.Д. Лаврову с просьбой создать монументальный памятник. Заказ был принят и выполнен. Формы и размеры основания (стилобата) памятника продиктованы размерами, покрывающей могилу железобетонной монолитной плиты, над и вокруг которой разместились все остальные части монумента. Гранитные стелы на вершине всех трёх холмов монумента олицетворяют выходы горных пород несметных сокровищ Хакасской земли, над разработкой которых трудились наши предки, сменяя поколение за поколением.

Композиционно мемориал берёт свои истоки от древних курганов, повторяя их пластику. Над небольшим холмом, засеянным степной травой, возвышается постамент. По краям расположены камни красного гранита.

В трёх бронзовых фигурах монумента развивается тема смены поколений и преемственности трудовой эстафеты, о чём свидетельствуют фигура юноши (на левом холме) и фигура девушки (на правом холме). Юноша, преклонив колено, благоговейно возлагает дубово-лавровый венок-символ славы и чести труду. Девушка возлагает пальмовую ветвь - символ мира и цветы - символ великой жизни и любви. Третья центральная фигура монумента изображает могучего шахтёра, поднявшегося на вершину стелы среднего холма с обнажённой головой, с шахтёрской каской на полусогнутой левой руке, с высоко поднятым куском пылающего угля в форме сердца в правой руке.

В монументе тесно связаны между собой два разных мотива: реквием трагически погибшим шахтёрам и жизнеутверждающий гимн вечной славы шахтёрскому труду. Находясь в окружении густой зелени, имея спокойную линию фронтального силуэта, памятник располагает к покою и размышлению.

Бронзовые фигуры памятника были выполнены на Мытищинском заводе художественного литья.

В 1961 году состоялось торжественное открытие памятника в присутствии Г.Д. Лаврова.

Скончался Г.Д. Лавров в Москве в 1991 году. 6 сентября в газете «Московский художник» был опубликован некролог, в котором, в частности, сказано: «Георгий Дмитриевич был добрым, чистым, обаятельным человеком, его жизнелюбие, доброту, ясный ум не смогли сломить тяжёлые испытания, выпавшие на его долю, он прожил долгую жизнь достойно и честно».

В век электронных технологий произведения Георгия Лаврова можно встретить и в интернете, как на сайтах известных аукционных домов, так и частных, зачастую платных сайтах коллекционеров и артдилеров во Франции, Великобритании, Бельгии, США.

Таким образом, сегодня можно с уверенностью заявить, что творчество русского скульптора Георгия Дмитриевича Лаврова, несомненно, занимает одно из немаловажных мест в истории отечественной скульптуры XX века и одно из интереснейших в истории искусства Сибири и нашего города.

Наталья Евгеньевна
Угдыжекова,
преподаватель Черногорского
горно-строительного техникума

Список литературы

Коньков, В. Время собирать камни / Владимир Коньков // Хакасия. - 2001. - 1 февраля, № 19. - С. 6.

Лавров Георгий Дмитриевич (1895-1991). - Текст : электронный // Воспоминания о ГУЛАГе и их авторы / Сахаровский центр : официальный сайт. - URL: https://www.sakharov-center.ru/asfcd/auth/ (дата обращения : 09.01.2016).

Памятник шахтерам, погибшим в результате взрыва, на шахте №8 в 1931 г. - Текст : электронный // Достопримечательности города Черногорска / Администрация города Черногорска : официальный сайт. - URL: http://www.chernogorsk.com/o_gorode/informatsiya_dlya_gostey_goroda.php (дата обращения : 15.01.2016).

Памятник неизвестному солдату в Красноярске. Часть 2. - Текст : электронный // Красноярск: ожившее прошлое : официальный сайт. - URL: https://krasnojarochka.livejournal.com/10559.html (дата обращения : 15.01.2016)

Из истории города

Вера Арсеньевна
Баландина
(1871 - 1945)

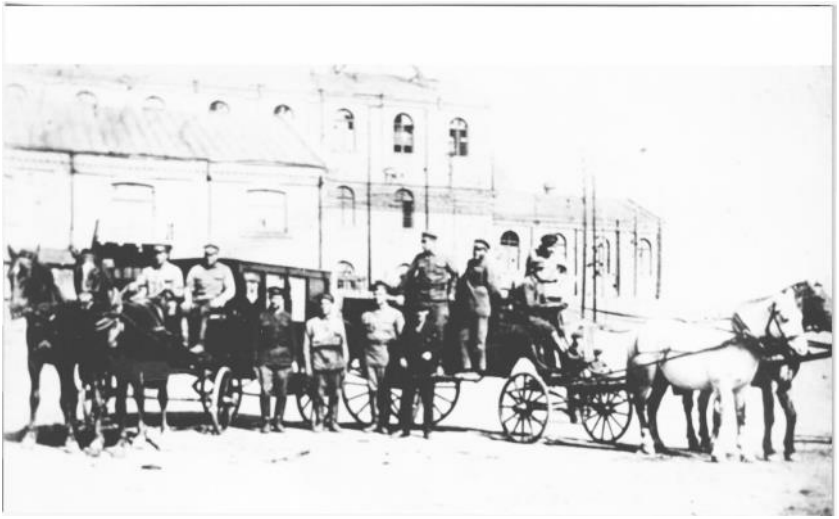

Личный состав военизированной горноспасательной станции в 30-е годы

Автомобильный парк ВГСЧ
Фотография из фондов Музея истории города Черногорска

Химическая лаборатория ВГСЧ
г. Черногорск, 60-е годы

Выпускники горнопромышленного училища, 1934 год

Педагоги и ученики школы №4, Черногорск, 50-е годы

Ученики Средней школы №16 на экскурсии
в музее-заповеднике «Сибирская ссылка В. И. Ленина» , 1978 год.

Шахта «Енисейская» 60-е годы

Арка Славы победителей, 9 мая 2001 год

Памятник японским военнопленным

Детский сад «Ягодка», открыт 1 ноября 2016 года

Центральная городская библиотека имени А. С. Пушкина

Справочное издание

Черногорск – 2021

Календарь знаменательных и памятных дат

Составитель
Зинатулина Дуния Хасановна

Отв. за выпуск Л. П. Табачных
Редакторы: М.Н. Кузнецова
Н.А. Раздобарина

Муниципальное казённое учреждение
«Централизованная библиотечная система г. Черногорска»
Центральная городская библиотека имени А.С. Пушкина
655158 Республика Хакасия, г. Черногорск,
ул. Советская, 79, тел.: 8(39031)2-17-53, факс: 8(39031)6-18-66,
e-mail: chernbib@mail.ru
Тираж 50 экз.