БиМоГаз

БИблиотечная МОлодёжная ГАЗета,

приложение к библиотечной газете «Библиопарус»

№ 4
2019

Поэты , писатели

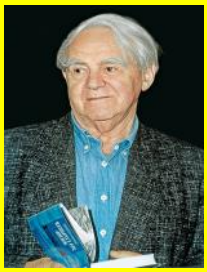

Даниил Гранин
(1919– 2017)

Известный русский писатель. Его творческий путь писателя начинается с 1937 года. Главная тема писателя в это время романтика и риск в научном поиске. Наглядным примером является «Вариант второй», который обозначил важность нового этапа Гранина в научном мире. В своих произведениях Гранин изображает постепенный процесс подлости людей, которая затмевает мировоззрение каждой личности. Огромным событием в обществе являлся выход документального труда Гранина «Блокадная книга», в соавторстве с Алесем Адамовичем, в которой излагаются мысли о цене жизни человека. Философская проза Гранина обладает как публицистичностью, так и языковой энергией письма. Авантюрно-детективный характер также преобладает в творчестве Гранина. Даниил Гранин является автором большого количества работ публицистического характера. Творчество Гранина высоко ценится и в сегодняшние дни читателями.

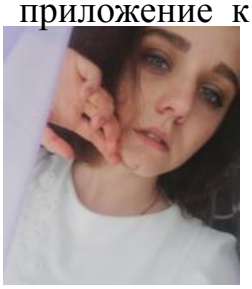

Алина
Глушкова

«Год театра»

Театр все равно что музей: мы туда не ходим, но приятно знать, что он есть. (Гленда Джексон, английская актриса)

В нашей стране существует армия поклонников театра, но их количество незначительно в современном мире, хочется, чтобы к театру повернулась широкая общественность. Тема театра в России поднималась не раз, но точку в вопросе обращения руководства страны к ней положила встреча президента с председателем Союза театральных деятелей России Александром Калягиным. Именно он подал прошение, чтобы 2019 год был посвящен театру как одному из самых древних видов искусства. 28 апреля 2018 года Президент России Владимир Путин подписал Указ «О проведении в Российской Федерации Года театра».

Его основные задачи связаны с сохранением театральных традиций и достижений, доступностью театрального искусства для жителей разных городов. События Года охватят все регионы Российской Федерации. Не останется в стороне и Центральная городская библиотека им. А.С. Пушкина г. Черногорска.

В этот год мероприятия обещают быть еще насыщеннее, а премьеры – значимее. Молодёжное театральное движение, наконец, войдёт в некую систему, повысит уровень образования и обретёт совершенно новые перспективы. Безусловно, за один год невозможно восстановить всё, но теперь будет составлена долгосрочная программа развития, которая охватит все театральные сферы.

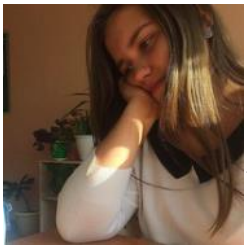

Елизавета
Фролова

«В гостях у сказки»

Новый год-время чудес. Только вот кто-то ждёт новогоднего чуда, а кто-то его творит сам.

Так волонтёры Центральной городской библиотеки имени Александра Сергеевича Пушкина выступили в роли волшебников и провели несколько детских новогодних утренников. Один из которых прошёл в Республиканском реабилитационном центре для несовершеннолетних детей, оставшихся без попечения родителей.

Волонтёры посетили интернат в канун Нового года, 26 декабря. В развлекательную программу входила костюмированная сказка, которая была приготовлена и отрепетирована за три недели до самого выступления, конкурсы, с задействованием и самих маленьких зрителей, пляски и песни с персонажами сказки вокруг ёлки, традиционное рассказывание стихотворений Деду Морозу и получение от него подарков.

Ксения
Пятерикова

«Беда по имени наркотик»

Библиоволонтёры Центральной городской библиотеки провели Городскую акцию совместно с Региональным отделением Всероссийского общественного движения «Стопнаркотик» в республике Хакасия, в рамках работы городской программы по формированию у молодежи навыков здорового образа жизни «Библиотека территория здоровья». С 3 по 25 марта была проведена сетевая акция «Я против наркотиков», основной целью которой было: повышение культуры здорового образа жизни среди молодежи города. Ребята записывали небольшие ролики против наркотиков, которые в дальнейшем размещали в соцсетях на своих страничках в VK. Также наши ребята проделали огромную работу, благодаря раздаче листовок и буклетов они сделали первый шаг к ориентированию молодежи на развитие самостоятельного мышления, а также к воспитанию системы нравственных ценностей. Ребята нарисовали плакат призывающий к отказу от наркотиков, тем самым активисты показали свою неравнодушную позицию и проявили стойкий иммунитет к негативному влиянию окружении молодежи.

Итоги акции были подведены 28 марта в Центральной городской библиотеке им. А.С. Пушкина. Основная задача заключалась в том чтобы донести идеи о том, что, употребляя наркотики человек наносит непоправимый вред своему здоровью, и выбрав наркотики сознательно отказывается от многих привычных радостей жизни. Друзья, помните что наркрмания- это беда не только наркомана, но и окружающих его людей!

Ксения
Середа

«Спеши дарить добро»

Ветераны-люди, заслуживающие уважения, независимо от дня календаря и не только перед праздником Победы. Люди должны помогать им, ведь они обеспечили нам мирное небо над головой. Волонтеры центральной библиотеки имени Александра Сергеевича Пушкина в рамках акции «Начни с добрых дел» помогали ветеранам и труженикам тыла в уборке дома и придомовой территории. Они мыли посуду, полы, помогали с уборкой сухой травы и листвы.

Также общались с ветеранами и узнавали что-то новое про войну. Нам было очень прискорбно осознавать, что даже собственные родственники их редко навещают, а про помощь и вовсе можно молчать.

Каждый человек может принести частичку доброты в наш мир, главное-только захотеть.

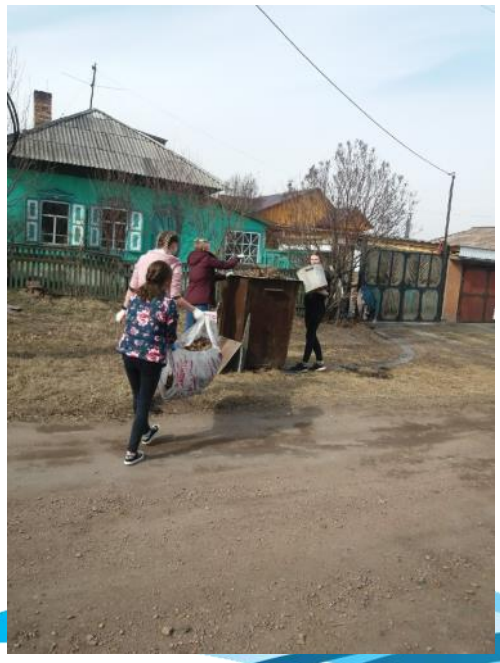

Интересное в библиотеке

Екатерина Маркелова

«Черногорск Патриотичный»

8 мая, в преддверии главного патриотического праздника – Дня Победы, команда волонтеров библиотеки приняла участие в акции «Георгиевская ленточка». Для нас выйти на улицу с такой лентой значит отдать дань уважения всем, кто отдал жизнь за мир и жизнь будущих поколений. Горожане от мала до велика с теплом откликались на поздравления с грядущим праздником и уходили от волонтеров с главным символом Дня Победы на груди, а некоторые даже просили ленточку для своих близких. За час волонтеры раздали около 150 лент. В ответ были слышны лишь слова благодарности. Ведь каждая отданная лента – это часть истории нашего отечества и символ памяти павших в этой губительной войне.

Интересное в библиотеке

Константин Константинов

«Весь мир театр!»

19 апреля 2019 года библиоволонтеры Центральной городской библиотеки имени А. С. Пушкина приняли участие во Всероссийской акции «Библионочь – 2019». Волонтеры выступили в роли мимов, и не случайно, ведь Библионочь в этом году была посвящена Году театра в России.

Мим — это актер, который играет без слов. Он выражает чувства и мысли при помощи движений тела, рук и мимики лица, то есть пантомимы. Мимика значит подражание.

Так родилось искусство пантомимы, которое получило второе дыхание в средние века в Италии.

Мимы в этот вечер организовали для участников Библионочи площадку «Театральный крокодил»: они по очереди показывали загаданное слово или словосочетание без слов, лишь только жестами, мимикой, и позами, т.е пантомимой.

Кроме организации театрального крокодила, волонтеры помогали в организации Библионочи: встречали и провожали гостей, приняли участие в красочном открытии праздника, провожали гостей на другие площадки праздника.

Мы очень весело и с пользой провели время, открыли для себя новые грани театрального искусства!

Наши хвастушки

Ребята из медиацентра по продвижению художественной литературы «WM медиа» Бурмакин Евгений и Саутин Иван награждены Дипломом второй степени за участие во Всероссийском конкурсе буктрейлеров «Страна Читалия».

Бурмакин Евгений, Ирина Шевченко и Фролова Елизавета приняли участие во Всероссийском конкурсе прочтений «Он рогат и благороден».

Коблянский Данил и Середа Ксения приняли участие в краусординговом проекте видеороликов «Страна читающая».

Участники объединения на протяжение полугода выступали волонтёрами библиотеки на мероприятиях городского и регионального уровня. Выезжали с тетральной постановкой в реабилитационный центр для несовершеннолетних. Оказывали помощь ветеранам Великой Отечественной войны. В рамках празднования 74-й годовщины Победы в Великой Отечественной войне провели Всероссийскую акцию «Георгиевская лента», приняли участие во Всероссийском проекте «Чистые игры».

Данная газета создаётся участниками молодёжного медиацентра «Wonderful moment»
Над номером работали: Глушкова Алина, Фролова Елизавета, Константинов Константин, Середа Ксения, Пятерикова Ксения, Маркелова Екатерина, Диана Хабарова.