Муниципальное казённое учреждение
"Централизованная библиотечная система г.Черногорска"

12+

Библиопарус

№3, ноябрь 2018 г. (основана в марте

В этом номере:

История развития детских библиотек стр. 3

Детские конкурсы стр. 6

Проект «Ладушки» -- семейный кукольный театр стр.7

Краеведческий клуб «Патриот» стр.8

Книги - юбиляры 2018 года стр. 9

Наши конкурсы стр. 11

Почитаем вместе Стр.12

Программа "Десятилетие детства"

«Детство – важнейший период человеческой жизни, не подготовка к будущей жизни, а настоящая, яркая, самобытная, неповторимая жизнь. И от того, как прошло детство, кто вел ребенка за руку в детские годы, что вошло в его разум и сердце из окружающего мира, – от этого в решающей степени зависит, каким человеком станет сегодняшний малыш».

Василий Сухомлинский.

В нашей стране, вслед за программой «Национальная стратегия действий в интересах детей на 2012-2017 годы», была утверждена программа «Десятилетие детства в Российской Федерации на 2018 - 2027 годы» (Указ Президента Российской Федерации от 29 мая 2017 г. № 240 «Об объявлении в Российской Федерации Десятилетия детства»).

В программе обозначен ряд ключевых позиций, которые касаются библиотечной работы с детьми, это: «развитие детского чтения, продвижение детской познавательной, развивающей и прикладной литературы, организация летнего чтения», и «пропаганда ценностей семьи, ребенка, ответственного родительства», а также другие важные аспекты.

Эти задачи и направления мы решаем и развиваем на протяжении многих лет. Продвижение книги и чтения среди детей и подростков, реализация ежегодных программ летних чтений, взаимодействие библиотеки и семьи – всегда было в приоритете работы библиотек. О положении программы «Десятилетие детства» «по работе с семьей» я хочу особо упомянуть. Ценность семейного очага, ответственное отношение к воспитанию детей, взаимопонимание разных поколений в семье – важные темы нравственно-просветительской работы библиотек, а также наиболее эффективный путь приобщения ребенка к чтению. Библиотека, предлагая формы и методы работы с семьей, позволяет расширить сферу воздействия семьи на процесс чтения. Воспитать ребенка с помощью книги, научить его радоваться каждой встрече с любимыми и новыми литературными героями, произведениями, научить его, а заодно и родителей, любить читать, помочь вырастить ребенка вдумчивым читателем – это наша особо важная задача.

В этом году проведено много мероприятий информационно-познавательной, творческой и обучающей направленности для детей и подростков. Детская библиотека – именно та среда, в которой наиболее полно удовлетворяется потребность детей в общении.

Формированию у учащихся информационной культуры и культуры чтения способствовали городские акции, конкурсы, квест-игры, Неделя детской и юношеской книги, мероприятия в рамках программ летних чтений.

Творческие конкурсы способствуют популяризации чтения детской литературы, художественных способностей, воображения, фантазии детей, укреплению авторитета семьи, ведь подготовка к конкурсам происходит при поддержке родителей.

(продолжение на стр.2)

Среди массовых мероприятий хочется выделить следующие: праздник открытие «Десятилетия детства» - «Всё начинается с детства», который состоялся в Центральной детской библиотеке с зажигательным флеш-мобом «Вместе весело шагать рядом с книгой». К юбилею Бориса Заходера прошел конкурс чтецов «Разные истории Бориса Заходера», воспитанники дошкольных образовательных учреждений читали и инсценировали стихи любимого поэта. Городской конкурс рисунков «Папа, мама, я – дружная семья» был посвящен Международному дню защиты детей и Десятилетию детства в России. Центральная детская библиотека и библиотеки - филиалы в третий раз приняли участие в Международной акции «Читаем детям о войне» с охватом ребятишек более 900 человек, воспитанников детских садов «Ёлочка», «Колокольчик», «Рябинка», «Ромашка», «Лукоморье». «Библиосумерки» - это настоящий праздник для детворы в библиотеке в вечернее время, и уже стало доброй традицией проводить такие праздники в детских библиотеках. В этом году прошли библиосумерки в «Королевстве кривых зеркал», участники действа отправились в удивительное путешествие, проходя через испытания, подобные тем, о которых они читали в повести, написанной Виталием Губаревым.

Необходимо отметить, что результаты нашей работы стали прозрачными и максимально доступными населению. На нашем сайте и страницах в социальных сетях регулярно размещается информация о мероприятиях, пост-релизы и фотографии мероприятий. Удалённые пользователи могут поучаствовать в интернет-конкурсах, викторинах, турнирах, соцопросах.

В заключение следует отметить, что реализация программы «Десятилетие детства» очень важна для нашей страны, поскольку поддержку и развитие детского и юношеского чтения необходимо рассматривать как приоритетное направление в культурной и образовательной политике государства, имеющее важнейшее значение для будущего страны. А также важным аспектом работы библиотек в рамках данной программы является комплектование общедоступных библиотек детской литературой. Библиотека сегодня становится центральным местом воспитания, прежде всего нравственной, творческой личности. Воспитать такого человека без книг невозможно.

Людмила Табачных,
директор
МКУ ЦБС г. Черногорска

Сайты для родителей и детей

Представляем Вашему вниманию самые интересные и разнообразные детские сайты с различными электронными ресурсами и возможностями для наших самых маленьких читателей!

1. smeshariki.ru – «Смешарики» – Детский сайт с популярной онлайн -игрой «Шарарам», детским чатом, первой в России детской социальной сетью, мультфильмами о смешариках, детскими играми и развлечениями;

2. igraemsa.ru – «Играемся» – обширная коллекция детских развивающих игр. На сайте можно найти увлекательные задания, веселые раскраски, красочные пазлы и прочее;

3. allforchildren.ru – «Все Для Детей» – Песни, загадки, поделки, стихи, занимательные задачки, раскраски, игры, популярная наука – все для детей;

4. solnet.ee – «Солнышко» – Все о детях, для детей, для семьи. Конкурсы, игры, мультфильмы, стенгазеты, сценарии, сказки, родительский опыт;

5. raskraska.com – Раскраска – коллекция раскрасок – герои мультфильмов, животные, транспорт, природа и многое другое;

6. pochemu4ka.ru – «ПочемуЧка» – Сайт для детей и их родителей – развивающие занятия, стенгазеты, поделки, презентации, дидактические игры, методические разработки;

7. rebzi.ru – «Ребзики» – Волшебные раскраски, детские пазлы, развивающая игра «Найди 10 отличий», детский чат и игры;

8. detskieradosti.ru – «Детские радости» – Сайт онлайн-развлечений для детей, а также бесплатный сервис для размещения и хранения информации пользователя и организации доступа к ним;

9. chudesenka.ru – «Чудесенка» – Сайт для детей и родителей, сценарии для праздников, детские песни и минусовки, флеш-игры онлайн, психология ребенка и многое другое;

10. lukoshko.net – «Лукошко» – Детская электронная библиотека – народные и авторские сказки, стихи и рассказы для детей, словари.

11. kostyor.ru – «Костер» – Детская литература – книги, стихи, библиотека, поэзия, стихотворения, поздравления с Днем Рождения, сценарии праздников. Детская мода, песни о школе. Отдых и развлечения, школьный юмор;

12. fun4child.ru – «Fun4child» – Детский сайт для родителей – развитие ребенка, здоровье, сказки, стихи, поздравления, английский для детей;

Каждый сайт уникален по-своему, и мы надеемся, что маленькие читатели и их родители найдут для себя массу полезной информации!

Михаил Молчанюк,
инженер-программист
ЦГБ имени А.С. Пушкина

История развития детских библиотек в городе Черногорске

5 октября 1945 года – Состоялась регистрация библиотеки. Общее число читателей: 720 человек, количество книг в библиотеке: 5 164 экземпляров. Согласно «Списка действующих библиотек, зарегистрированных в Черногорском городском отделе культпросветработы» в 1945 году:

- Черногорская городская библиотека;
- библиотека Дома Культуры угольщиков;
- библиотека школы ФЗО;
- библиотека треста «Хакасуголь»;
- библиотека парткабинета ГК ВКП (б);
- библиотека черногорской школы № 6;
- библиотека педагогического кабинета ГОРОНО.

1946 год – Из «Отчёта о работе культотдела Черногорского горисполкома за 1946 год»: *«В городе имеется только одна библиотека, которая находится на бюджете по делам культпросветучреждений… она два раза переезжала, но оба помещения не удовлетворяют, так как не имеется читального зала, мебели никакой нет, кроме двух столов и двух полумягких дивана. К зиме помещение библиотеки подготовлено. Количество книг – 6 775 штук, из них общественно - политической – 2 910, детских – 2 324, художественной литературы - 850 …*

Литературу приобретали через КОГИЗ, частично на рынке, у частных лиц и очень немного получено через бибколлектор. Периодической печатью, газетами, журналами снабжена недостаточно… Читателей числится на 1-е января 1947 года – 1 313 человек. Выдано книг … более 43 тысяч. Организовано 5 библиотек передвижек. …знаменательные даты и историко – революционные даты отмечались путем организации выставок, фотомонтажей… всего было организовано 9 текущих книжных выставок, 5 монтажей из газетных вырезок), 5 монтажей посвящено различным годовщинам.

Среди детей была организована работа с активом. Детдомовцы производили ремонт книг под руководством работников библиотеки. Имеются специальные бригады по сбору книг с задолжников читателей.

Работа по продвижению книги в массы проводилась посредством … выставки новинок, бесед по новой книге… Проводились громкие читки с детьми. Читали сказки, произведения Некрасова, проводились беседы о В.И.Ленине, о И.В.Сталине, но проводить эту работу очень трудно ввиду отсутствия читального зала… приходится закрывать абонементный зал…

Необходимо на 1947 год увеличение сметы и увеличение штата, нужен работник для детского отдела, один работник абонемента не успевает обслуживать читателей ибо в день в среднем проходит 150-160 человек…

Имеется профсоюзная библиотека, находящаяся при ДК и ее филиал при клубе 9-го поселка…».

1947 год – в «Списке массовых самостоятельных библиотек» города Черногорска появляется библиотека Горного техникума, а городская библиотека располагается в школе № 7.

6 сентября 1949 года – Из состава городской библиотеки была **выделена детская библиотека**, заведующая – *Рыбакова Прасковья Аксентьевна*, фонд – 2 450 экземпляров, читателей – 720 человек.

1960 год – организована Детская библиотека (сейчас Центральная детская библиотека): фонд – 19 069 экземпляров, читателей – 1 871 человек.

1961 год – Согласно «Справки о работе на общественных началах в учреждениях культуры за 1961 год»: *«… имеется 12 библиотек на общественных началах, как, например, при центрально – авторемонтных мастерских библиотеку ведет тех. секретарь…, в АТК-40…бухгалтер, на ремонтно-механическом заводе…тех. секретарь, на швейной фабрике… мотористка, в Горбольнице - медсестра…, хлебозаводе - кучер…, кроме того на шахтах 7, 8, 9, 15, 17 библиотеки ведут зав. личными столами…, в школах № 3, 5, 8, где нет своих библиотек и литературу берут в городской, детской библиотеке… Детским отделением библиотеки 9-го поселка организована домовая библиотека по ул. Кирова № 61-а кв.7…там проживает ученица школы № 4 Шестакова Вера, она производит обмен литературы.».*

июль 1965 года – Детская библиотека на 9-ом посёлке была выделена из библиотеки им. Н.А.Островского и переехала в отдельное здание по адресу: ул. Октябрьская 38, т.о. 1 июля 1965 года открыта детская библиотека на 9-ом поселке.

1967 год – Детская библиотека (сейчас Центральная детская библиотека): фонд – 29 981 экземпляр, читателей – 3 061 человек. Библиотека им. Островского на 9-ом посёлке: фонд – 34 538, читателей – 2 020 человек. Детская библиотека на 9-ом посёлке: фонд – 19 769 экземпляров.

1977 год – Произошла централизация государственных массовых библиотек. Согласно **Приказа по краевому управлению культуры от 08 декабря 1976 года № 217 «Об утверждении графика перевода государственных массовых библиотек**

на централизованное библиотечное обслуживание»: *«Хакасскому областному, районным, городским отделам культуры обеспечить переход в 1977 году государственных массовых библиотек на централизованное библиотечное обслуживание в городах: Лесосибирске, ..., Черногорске, ...Зам. начальника краевого управления культуры И.В.Бородин».* Согласно **Графика представления документов для утверждения централизации в библиотеках края на 1977 год** библиотекам Черногорска назначен срок на 01 марта 1977 г. Библиотеки начали функционировать на основе единого фонда, библиогра-фического аппарата и централизации процессов комплектования и обработки литературы. Заведующая библиотекой им. А.С.Пушкина *Вторушина Тамара Александровна.*

1978 год – Детская библиотека на 9-ом посёлке вошла в состав ЦБС, заведующая филиалом № 4 – *Калинина Елизавета Николаевна*.

26 января в отделе культуры горисполкома создан межведомственный библиотечный совет. В него вошли 17 человек. Среди членов совета работники городских, школьных, технических библиотек и активисты.

В ЦБС вводится единый читательский билет.

1984 год – ЦБС состоит из центральной библиотеки, трех филиалов, обслуживающих взрослое население, из детского отдела и

двух филиалов, обслуживающих детей. Фонд составляет 328 030 экземпляров книг, число специалистов с высшим и средним специальным образованием – 19.

28 апреля 1984 года открыта детская библиотека-филиал № 5 по адресу: ул. Калинина 26, заведующая – *Абрамова Марина*.

1987 год – в Центральной детской библиотеке прошла Неделя боевой славы. Состоялся городской смотр – конкурс чтецов, посвященный 70-летию Великого Октября.

октябрь 1989 года – Открыта детская библиотека-филиал № 6 по адресу: ул. Горького 2-а, заведующая - *Кулакова Тамара Владимировна*. В 1989 году работало 10 пунктов выдачи и 10 передвижек от Центральной библиотеки и библиотеки – филиала № 1.

1993 год – Центральная детская библиотека переехала в здание по адресу: ул. Советская 79, где находится и сегодня.

1995 год Централизованная библиотечная система г. Черногорска впервые приняла участие в празднике День города с развлекательной программой, рекламой библиотеки и книжной выставкой.

2006 год – На празднике в честь 70-летия Черногорска у Центральной библиотеки прошло подведение итогов городских конкурсов к юбилею Черногорска: конкурса на лучшего читателя «Остров Читалия на планете «Лето», конкурс стихов «Моему городу с любовью», фотоконкурса

«Читающий Черногорск», горожане познакомились с экспозицией фоторабот по номинациям «Хорошо уметь читать», «Нам книга жить помогает», «Книга. Шутка. Улыбка». Прошел фестиваль детских библиотек «Читательская улыбка» с костюмированным театрализованным конкурсом.

2007 год – При Центральной городской библиотеке им. А.С.Пушкина создан Центр чтения.

Черногорск отмечает тройной праздник – День города, День шахтера, а также 100-летие открытия Черногорского угольного месторождения. Праздничную площадку Централизованной библиотечной системы по решению Комитета по культуре, молодежи и спорту перенесли в городской парк; прошла праздничная программа «Остров настроения» с традиционными занимательными викторинами, спортивными эстафетами, рисунком на асфальте, а также подведением итогов городских конкурсов: фотоконкурса «Черногорск читающий», творческого конкурса «Живи мой город» и конкурса чтецов «Мой город – моя гордость».

Реализована городская программа «Продвижение книги и чтения, сохранение русского языка».

По итогам работы библиотек по продвижению книги и чтения в 2007 году издан сборник сценариев «Чтение с увлечением», куда вошли наиболее интересные и значимые разработки массовых мероприятий.

Приняли участие в республиканском конкурсе «По земле Хакасской только ступишь, здесь оставишь сердце навсегда», посвященному 300 – летию добровольного вхождения Хакасии в состав Российского государства. Ученица школы № 20 Кухтина Алина заняла 3-е место.

За участие в республиканском конкурсе на лучшую экскурсию по Хакасии ученица школы № 17 Степанова Аня получила поощрительный приз.

Городской конкурс творческих литературных работ детей «Любимая Хакасия, тебе я посвящаю!». Литературные работы принимались по номинациям «Пробы пера» (стихи, сказки, истории, рассказы), «Отзыв о прочитанной книге». В конкурсе приняли участие учащиеся школ города.

В республиканском конкурсе работы библиотек, посвященном 300-летию добровольного вхождения Хакасии в состав Российского государства МУ ЦБС г. Черногорска заняла 2-е место.

(продолжение следует)

Наталья Раздобарина,
заведующая методическим отделом
ЦГБ имени А. С. Пушкина

С книгой летом веселей

Атмосфера в детских библиотеках в летний период отличается от обычной. Каждое лето мы стараемся сделать для своих читателей необыкновенным, незабываемым. Конкурсы, игры, литературные путешествия позволяют сделать

досуг детей не только интересным, но и полезным. Мы привлекаем юных читателей в библиотеку, красочно оформляем витражи библиотек, в которых вывешиваем плакаты с призывом к чтению летом. В начале лета для читателей составляется список литературы «Лето, книга, я - друзья».

1 июня, в Международный день защиты детей, прошёл городской конкурс рисунков «Папа, мама, я - дружная семья». В конкурсе приняли участие дети от 7 до 11 лет. Участники представили на конкурс рисунки своей семьи. Это были и портреты, и совместные занятия каким-либо видом деятельности (чтение, труд, совместный досуг).

Поздравить ребят с праздником и началом каникул пришли гости: настоятель Богородице-Рождественского прихода города Черногорска – иеромонах Палладий, директор МКУ ЦБС г. Черногорска Людмила Павловна Табачных, педагоги центра развития личности «Путь к успеху» Гилёва Надежда Юрьевна и Наталья Батурина.

Победители получили памятные сувениры от педагогов Центра развития личности «Путь к успеху» и абсолютно все ребята, пришедшие на праздник, получили сладкие подарки от отца Палладия. Настроение участников и организаторов в этот день было прекрасным и весёлым. Все зарядились позитивом и солнышком на предстоящее ЛЕТО!

Мы разработали и осуществили программу «С книгой летом веселей», которая состояла из творческих заданий: художественные фотографии, сюжетно связанные с книгой и чтением на тему «С книгой летом веселей». К фотоработе обязательно прилагался красочно оформленный читательский формуляр со списком прочитанных за лето книг и отзыв о понравившейся книге.

Победители конкурса в номинации «Книга – море позитива!»: Клочкова Алиса – 1 место, Бутенко Василиса – 2 место. В номинации «Летняя фотоохота: Пойманы за чтением» Замятин Илья – 1 место, Загорулько Валерия и Угдыжекова Дарья – 2 место, Зинченко Роман и Зинченко Илья – 3 место, а в номинации «Читаю я, читает вся моя семья» – Веденеев Владислав – 1 место, Шлюбкин Кирилл – 2 место, Гайбаева Полина – 3 место. Всем с детства хорошо знаком неповторимый мир дворовых игр, ведь это не только развлечение, а ещё и обучение. К сожалению, сегодня многим детям живое общение заменили телевизор, Интернет, другие гаджеты.

Третий год, летом, мы успешно

реализуем культурно-оздоровительную программу «Игры нашего двора», направленную на популяризацию здорового образа жизни, организацию досуга детей и подростков, наполненного позитивным содержанием.

Самые яркие мероприятия:

В июне прошла игра-соревнование **«Спортивный ринг»** для учащихся лицея. Мероприятия подобного рода повышают интерес подростков к спорту, развивают кругозор, любознательность, смекалку и внимательность.

Несмотря на то, что соревнования носили интеллектуальный характер, ребятам, как и спортсменам, понадобились настойчивость, воля к победе и умение согласовывать свои действия с действиями команды. В игре приняли участие две команды: **«Олимпийцы»** и **«Чемпионы».** Соревнование состояло из семи заданий: «Разминка», «Виды спорта», «Найди отличия», «Спортивный инвентарь и снаряжение», «Угадай-ка», «Известные спортсмены», «Будь внимательным». Участники команд достойно прошли все испытания, и с разницей в один балл, победу одержала команда «Чемпионы».

В День физкультурника для ребят на дворовой площадке по ул. Калинина прошли весёлые старты **«Красота среди бегущих»**. Перед состязанием дети рисовали на асфальте летние рисунки, затем сыграли в игру «Давайте познакомимся». Поделившись на две команды: «Зажигай» и «Звезда», детвора с удовольствием проявила ловкость, смекалку и эрудицию в спортивных соревнованиях, а также отвечала на непростые вопросы литературной викторины «В гостях у сказки».

16 августа прошли весёлые эстафеты **«Летний день в Спортландии»** во дворе по улице Космонавтов. С большим энтузиазмом команды начали состязаться в соревнованиях: прыгали на скакалке, катали обручи, бегали «гусиным шагом». В финале, конечно же, победила дружба! Ребятам подобные состязания приносят пользу не только для здоровья, но и для интеллектуального развития.

17 августа состоялась игровая программа **«Чемпионы нашего двора»** по улица Советская. Ребята с радостью вышли на улицу, чтобы поиграть со своими друзьями в «Съедобное - несъедобное», «Удочка», «Вышибалы», настольные игры, головоломки. Библиотекарь Татьяна Викторовна Сергеенкова вручила ребятам буклеты «Хочу стать чемпионом». Хорошее настроение не покидало в этот день ни участников, ни самих организаторов мероприятия.

Нина Кухтина,
заместитель директора МКУ ЦБС
г. Черногорска

Детские конкурсы

С 20 сентября по 30 октября 2018 года Территориальное общественное самоуправление «Искожевский», совместно с Центральной детской библиотекой МКУ «Централизованная библиотечная система города Черногорска», объявили **городской конкурс «Осенние фантазии»,** который проходил в два этапа: творческие работы «Осенняя мастерская» и конкурс чтецов «Вот и осень пришла».

В **номинации творческие работы «Осенняя мастерская»** приняли участие 55 воспитанников из детских садов «Радуга», «Росинка», «Светлячок», «Ягодка», в возрасте от 4 до 6 лет. Были представлены 53 конкурсные работы. В течение нескольких дней воспитанники детских садов и их родители занимались очень увлекательным делом: делали поделки из овощей, фруктов, семян и природного материала. Взрослые и дети проявили много творчества, выдумки и фантазии. Дети и родители, воспитатели и учителя с большим удовольствием несли в библиотеку аппликации, рисунки, поделки, сделанные своими руками. Было видно, что все сделано с желанием, удовольствием, фантазией. Работы получились творческие и интересные.

19 октября в библиотеке-филиале № 8 состоялось подведение итогов городского конкурса «Осенние фантазии» по номинации творческие работы «Осенняя мастерская». Словами приветствия открыла церемонию награждения председатель Территориального общественного самоуправления «Искожевский» Людмила Павловна Табачных. По итогам конкурса всем участникам вручены дипломы, благодарности и сертификаты. Места были распределены следующим образом:

Номинация: рисунок «Осенняя фантазия»

1 место – Долгополова Полина «Осень», 5 лет, д/с «Радуга»;
2 место – Лукьянов Кирилл «Грибная полянка», 5 лет, д/с «Радуга»;
2 место – Семочкин Марк «На лесной полянке», 5 лет, д/с «Радуга»;
3 место – Подгорная Арина «Осенний лес», 6 лет, д/с «Светлячок».

Номинация: аппликация «Осенняя фантазия»

1 место – Захарова Вероника, 5 лет, Созонкина Евгения, 6 лет, «На полянке», д/с «Светлячок»;
2 место – Иванова Дарья «Осень в лесу», 6 лет, д/с «Радуга»;
3 место – Шумилов Егор «Ягоды рябины», 6 лет, д/с «Радуга»;
3 место – Валов Владимир «Совушка», 5 лет, д/с «Радуга»;
3 место – Мусаева Милана «Ежик готовится к зиме», 6 лет, д/с «Светлячок»;

Номинация: поделки «Осенние чудеса своими руками»

1 место – Карабут Михаил «Лесной домишка», 4 года, д/с «Радуга»;
2 место - Абаринова Ксения «Барыня», 5 лет, д/с «Радуга»;
2 место – Скнарь Михаил «Мухоморы», 4 года, д/с «Радуга»;
3 место – Кондрашова Валерия «Мышонок», 6 лет, д/с «Светлячок»;
3 место – Макарчук Арина «Ежик», 4 года, д/с «Ягодка»;
3 место – Турчанов Тимофей «Смешарики. Путешествие в осень», 5 лет, д/с «Радуга».

Специальный приз Гран-при получила семья Метелкиных в номинации: поделки «Чудеса своими руками». 24 октября Территориальное общественное самоуправление «Искожевский» совместно с Центральной детской библиотекой МКУ «Централизованная библиотечная система города Черногорска» провели городской конкурс «Осенние фантазии», второй этап: конкурс чтецов «Вот и осень пришла». В конкурсе приняли участие 52 воспитанника детских садов «Радуга», «Росинка», «Светлячок», «Ягодка», участниками которых были дети от 4 до 7 лет. Все участники конкурса чтецов серьезно подготовились, блестяще выступили, показав своё мастерство и оригинальность исполнения.

Индивидуальные чтецы:

1 место – Беспалова Екатерина, 5 лет, д/с «Ягодка» (стихотворение Минский Н. «Листопад»);
1 место – Ченцов Данил, 5 лет, д/с «Ягодка» (стихотворение Бунин. И. «Осыпаются астры в садах»);
1 место – Фёдорова О, 6 лет, д/с «Росинка» (стихотворение Руденко. В.» В окне подруга осень»);
2 место – Черкасова Елизавета, 4 года, д/с «Радуга» (стихотворение Фадеева. Л. «Осень бабушки»);
2 место – Рахматуллина Миляна, 4 года, д/с «Радуга» (стихотворение Степанов. В. «Воробей»);
2 место – Явушкин Ярослав, 4 года, д/с «Радуга» (стихотворение Генералова Л. «Я осень люблю»);
3 место – Сазонкина Евгения, 6 лет, д/с «Светлячок» (стихотворение «Осень в лесу»);
3 место – Панкратова Полина, 4 года и Карабут Михаил, 4 года, д/с «Радуга» (стихотворение Сердюкова М. «Что такое осень?»);
3 место – Лебедев Артём, 6 лет, д/с «Росинка» (стихотворение «Преображенская Л. «Осени приметы»).

Инсценировки:

1 место за сценку «Осенние задания» получили воспитанники детского сада «Светлячок»: Абидов Артём, 6 лет, Гаинова Мубина, 6 лет, Удод Карина, 6 лет.
2 место за сценку «Осенние разговоры» получили воспитанники детского сада «Радуга»: Монетова Дарья, 6 лет, Кривовязюк Богдан, 6 лет, Куприянова Кристина, 6 лет, Бондарев Максим, 5 лет, Долгополова Полина, 5 лет.
3 место за сценку «Наступило

бабье лето» получили воспитанники детского сада «Росинка»: Мартынова Алёна, 6 лет, Песегов Артём, 6 лет, Козина София, 6 лет, Мишарин Дмитрий, 6 лет.

Благодарим всех участников, родителей, воспитателей, учителей-логопедов и, конечно же, организаторов конкурса.

Нина Кухтина,
заместитель директора
МКУ ЦБС г. Черногорска

Гайбаева Полина
«Конек-Горбунок»
4 класс, шк. №19

Шлюбкин Кирилл
«Сын полка»
4 класс, шк. №19

Солынбаева Элиза

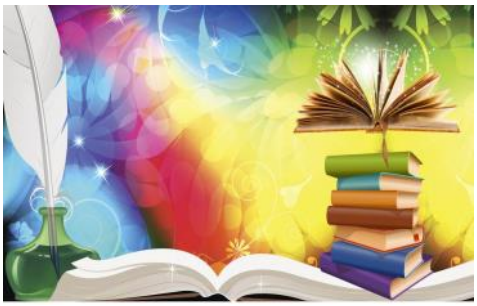

Зинченко Роман
«Черная курица»
4 класс, шк №19

Проект «Ладушки» - семейный кукольный театр

В Центре чтения и досуга Центральной городской библиотеки имени А. С. Пушкина при грантовой поддержке Государственного комитета по делам молодежи Республики Хакасия стартовал проект «Ладушки» - семейный кукольный театр.

В последнее время наблюдается спад активности семейного чтения, компьютерные технологии все чаще заменяют родителям и детям книгу. Многие родители, в силу загруженности и ряда других причин, не имеют возможности восполнить свои пробелы в знаниях, умениях и навыках в сфере педагогики детства и, тем более, в сфере этнокультурного образования. Семейный театр является специфической формой передачи опыта предшествующих поколений и особым педагогическим способом, охватывающим накопленную веками мудрость народа, создающим определенный жизненный уклад окружающей ребенка семейной микросреды.

По итогам социологических опросов, проведенных волонтерами среди молодых семей города Черногорска, из 165 опрошенных - выразили желание принять участие в работе кукольного театра - 80%, дети хотели бы выступить в качестве актеров - 95%, интерес к чтению литературы и изучению традиций своего народа, проживающего на территории Хакасия, проявили 76%.

Проанализировав данную ситуацию, у специалистов библиотеки родилась идея создания семейного кукольного театра. Именно такая форма работы с молодыми семьями будет способствовать сохранению устойчивого интереса к литературе, театру, совершенствовать навыки, воплощать в игре определенные переживания,

побуждать к созданию новых образов, а также привлечению внимания подрастающего поколения к сохранению народной культуры. Благодаря занятиям в театре кукол, жизнь родителей и детей будет более интересной и содержательней, наполнится яркими впечатлениями, интересными делами, радостью творчества.

Проект позволит объединить и улучшить качество жизни более чем 250 молодых семей с детьми, находящихся в трудной жизненной ситуации, в том числе многодетных, опекаемых, семей с детьми - инвалидами, и реализует идею изучения и развития российской и хакасской культуры в целях сохранения наследия, возрождения традиций и духовности семейного театра. Актуальность проекта обусловлена потребностью культурной преемственности, самобытности, социокультурной идентичности родителей и детей, в приобщении к истокам родной культуры и народным традициям, духовным корням фольклора России и Республики Хакасия, в воспитании толерантности к культуре и традициям народов нашей страны.

В рамках проекта планируется проведение мероприятий, организованных людьми старшего поколения - наставниками и волонтерами из числа студентов города Черногорска, работающей молодежи, в основу которых будут положены занятия разнообразные по форме: творческие мастерские, мастер - классы по изготовлению реквизитов к спектаклям, громкие чтения литературы-фольклора народов России, репетиции, показ спектаклей. Волонтеры организуют выездные театрализованные постановки в детские сады города Черногорска.

Для участников проекта откроется Семейная мастерская «Почитаем - поиграем», в программу которой войдут громкие чтения фольклорных произведений и импровизированные мини - спектакли с участием родителей и детей, громкие чтения и творческие занятия по изготовлению забавных сказочных персонажей своими руками, декораций к сказкам.

Создание семейного театра поможет команде проекта в привлечении новой аудитории - родителей и их детей, а самим участникам проекта откроется необычный и прекрасный мир кукольного театра, изучение истории, культуры и традиций своего народа. Реализация проекта будет способствовать продвижению семейного чтения, воспитания и приобщения детей и родителей к фольклору народов России и Республики Хакасия.

Ирина Шкерманкова,
заведующая Центром
чтения и досуга
ЦГБ имени А. С. Пушкина

Краеведческий клуб «Патриот»

На базе библиотеки-филиала №6 с января 2018 года работает краеведческий клуб «Патриот».

Толчком для создания данного клуба послужило недостаточное формирование фонда краеведческой литературы к школе и незнание своих корней, поэтому сотрудники библиотеки поставили цель – познакомить читателей с историей родного края, воспитать чувство гордости за своих земляков, с уважением относиться к своим корням, культуре, традициям и обычаям.

За время существования клуба для краеведов были проведены разные мероприятия: краеведческо-экологический урок **«Заповедные места Хакасии»,** где ребят подробно познакомили с книгами «Сокровища Хакасии» и «Наследие Хакасии»; краеведческий вечер **«Книга памяти Республики Хакасии»** – участники клуба узнали о ветеранах и героях ВОВ Республики Хакасия из серии книг «Солдаты Победы», некоторым из них удалось найти своих родственников; также прошла ролевая игра **«Хакасским традициям жить и крепнуть»**, где участники клуба инсценировали хакасскую легенду, надев на себя национальные костюмы хакасов.

В октябре состоится заседание клуба по следующей теме: краеведческая шкатулка **«Женских рук прекрасное творенье»**, где ребята будут изготавливать женское нагрудное украшение «Пого».

Все мероприятия направлены на краеведческое просвещение детей с опорой на творчество, приобщение их к прекрасному миру истории. Мы ждем в своем клубе всех желающих до 15 лет, кто желает подробнее узнать о нашей малой Родине – Республике Хакасия.

Наталья Пономарева,
заведующая библиотекой-
филиалом №6

Книги - юбиляры 2018 года

Г.Х. Андерсен «Стойкий оловянный солдатик» - 180 лет.

Произведение, ставшее очень популярным после публикации в 1838 г, в основе которого не лежал народный сюжет или традиционная модель со счастливым концом. «Стойкий оловянный солдатик» – печальное повествование о кратком миге любви и робкого счастья.

Это произведение столь трогательное, что насквозь пропитано силой и мужеством. Сказка была написана вследствие одного случая. К.Г. Паустовский в рассказе «Великий сказочник» поведал, как маленький мальчик из Копенгагена, в знак благодарности за колыбельную, сунул Андерсену в руку дорогую сердцу игрушку – своего единственного хромого солдатика, и убежал. Писатель был тронут таким поступком и даже прослезился.

Однако встречается ещё одна версия об истории создания «Стойкого оловянного солдатика». Считается, что Х.К. Андерсен посвятил эту сказку своему отцу. Бедный сапожник записался в солдаты, чтобы спасти семью от нищеты, а вскоре после возвращения умер.

Сам писатель коллекционировал с детских лет оловянных солдатиков, и совсем не удивительно, что символом непобедимой стойкости в сказке стала эта маленькая игрушка.

В этом году сказка отмечает 180-летний юбилей. Перечитайте её! Она очень короткая и не такая простая, какой кажется на первый взгляд, впрочем, как и все сочинения знаменитого датчанина.

Бианки В.В. «Лесная газета» - 90 лет.

Самой знаменитой книгой В. Бианки стала «Лесная газета». Другой подобной книги нет. Всё самое занимательное попадало на страницы «Лесной газеты». В жизни животных и растений событий не меньше, чем у нас, людей. Каждый день в лесу масса происшествий. Кто-то строит дом, у кого-то свадьба. Обо всех этих событиях расскажет «Лесная газета», из которой можно узнать: что делали рыбы зимой; какая птица кричит драной кошкой; дышит ли цыплёнок в яйце. И ещё массу не менее интересных вещей!

Аксаков С.Т. «Аленький цветочек» - 160 лет.

Сергей Тимофеевич Аксаков услышал сказку об аленьком цветочке в детстве, во время болезни. Писатель так рассказывает об этом в повести «Детские годы Багрова-внука»: «Скорому выздоровлению моему мешала бессонница… . По совету тётушки позвали один раз ключницу Пелагею, которая была великая мастерица сказывать сказки и которую даже покойный дедушка любил слушать… . Пришла Пелагея, немолодая, но ещё белая, румяная… села у печки и начала говорить, немного нараспев: «В неким царстве, в неким государстве…».

Нужно ли говорить, что я не заснул до окончания сказки, что, напротив, я не спал долее обыкновенного? На другой же день выслушал я повесть об аленьком цветочке. С этих пор, до самого моего выздоровления, Пелагея ежедневно рассказывала мне какую-нибудь из своих многочисленных сказок…».

В последние годы жизни, работая над книгой «Детские годы Багрова-внука», Сергей Тимофеевич вспомнил ключницу Пелагею, её замечательную сказку «Аленький цветочек» и записал её по памяти. Впервые она была напечатана в 1858 г. и с тех пор стала у нас любимой сказкой.

Беляев А.Р. «Человек- амфибия» - 90 лет.

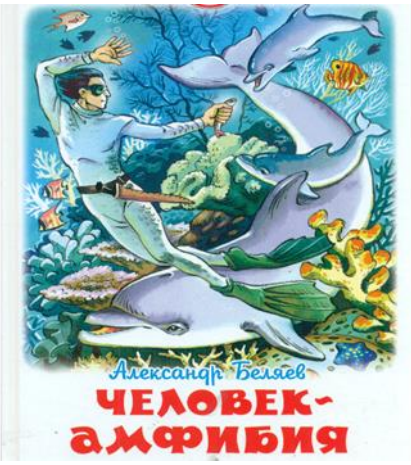

«Человек-амфибия» – это книга, которая завоевала признание многих людей, показывая, как, порой, удивительны повороты судьбы. Мы рассмотрим это произведение с точки зрения читательского интереса и укажем, что же такого особенного оно в себе хранит.

Жанровая принадлежность достаточно легка для выявления. Все романы, так же как и эта книга, написаны в жанре научной фантастики, которую очень любит Александр Романович Беляев. «Человек

–амфибия» является пиковым произведением, которое рождено этим известным автором.

Как и многие произведения Александра Беляева, это пропитано морской тематикой. Наименование романа в полной мере показывает это. Автор с особой красочностью рассказывает о морских глубинах, где бывает главный герой, и не скупится ни на эпитеты, ни на другие тропы, способные во всех красках описать любимую стихию.

В книге "Человек-амфибия" главные герои описываются достаточно жизненно, и автор не скупится на оживление образа каждого из них. Главными героями являются: Ихтиандр – человек–амфибия. Бальтазар, который является одним из рыбаков, собирающих жемчуг, и отцом Ихтиандра. Зурита – капитан корабля и главный ловец жемчуга. Гуттиэре – приемная дочь Бальтазара и самая красивая девушка в округе. Сальватор – безумный гений и опекун человека–амфибии. Все представленные персонажи играют важную роль в этом произведении. По сравнению с другими романами, где их обычно бывает один или два, в произведении Беляева "Человек-амфибия" главные герои – это все персонажи, которые активно задействованы. Каждый из них сыграл свою роль в этом эпическом романе.

Олеша Ю.К. «Три толстяка» - 90 лет.

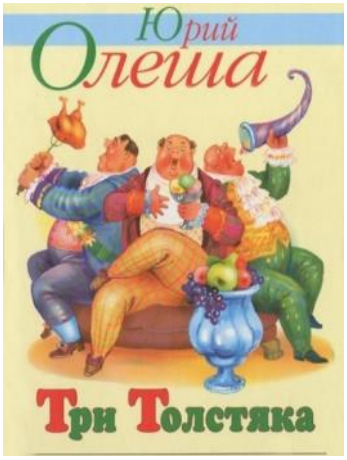

Книга «Три Толстяка» писалась на протяжении 1924 года. У автора возник замысел, когда тот, в окне соседнего дома, увидал девочку Валю Грюнзайд, которая читала сказки Андерсена. Писатель пообещал ей, что создаст нечто похожее, и тут же, особо не задумываясь о вопросах партийной линии, принялся за дело. Творческий процесс проходил в здании «Гудка», служившем по совместительству приютом для бездомных литераторов. Олеша с удовольствием вспоминал вечно покатывающийся бочонок, который мешал писателю. Одной рукой ему приходилось придерживать непослушный элемент нищего убранства типографии, а другой создавать книгу на рулонах. В конце концов, сказка «Три Толстяка» была написана и послана для печати.

С первых страниц читатель погружается в вымышленную страну, которой правят три Толстяка. В их государстве, разделенном на бедных и богатых, постепенно зреет революция. Один из ее идейных вдохновителей – оружейник Просперо – попадает в тюрьму. Но на свободе все еще остается его товарищ, канатоходец Тибул, которого прячет от всевидящей стражи доктор Гаспар, сочувствующий беднякам. Революционер узнает о скрытом подземном ходе, ведущем прямо во дворец Толстяков...

Тем временем гвардейцы ломают куклу наследника правителей, мальчика Тутти. Испорченную игрушку отдают Гаспару, который должен за ночь починить ее, иначе его ждет смертная казнь. Зная, что приказ выполнить невозможно, доктор везет куклу обратно во дворец, однако по дороге ее теряет. Ища игрушку, он натыкается на фургончик артистов, где встречает девушку Суок, похожую как две капли воды на пропажу. Девочка по инициативе Тибула попадает во дворец и освобождает Просперо. За это ей грозит смертная казнь, однако революционерам, в конечном счете, везет: гвардейцы становятся на их сторону, а несправедливая власть скинута. Вот и сказочке конец.

Чуковский К.И.
«Мойдодыр» - 95 лет.

Сказка впервые опубликована в 1923 году издательством «Радуга». Иллюстрации к сказке создал Юрий Анненков. История мальчика-грязнули вдохновила советских мультипликаторов, и нравоучительный сюжет запечатлели в коротком мультике.

По версии, которую в интервью озвучивал автор произведения, произведение было написано благодаря младшей дочери. Однажды, работая в кабинете, Корней Чуковский услышал, как девочка громко плачет, и поспешил на помощь.

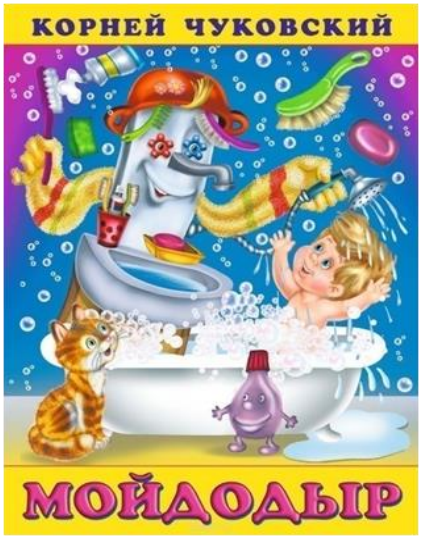

Маленькая Маша не хотела мыться. Отец, обладавший незаурядным воображением, парировал отказы ребенка наспех сочиненным стихотворением. Так на свет появились знаменитые строки:

«Надо, надо умываться,
По утрам и вечерам,
А нечистым трубочистам
Стыд и срам, стыд и срам».

Продолжение сказка увидела на бумаге и стала спасением для родителей той эпохи. Капризы детей сходили «на нет» после рассказов о Мойдодыре. Смысл сказки банален: нужно умываться каждый день, чтобы не прослыть грязнулей, как мальчик из знаменитого повествования.

Дорогие ребята и уважаемые коллеги! Перечитайте эти книги ещё раз, и вы опять испытаете неизгладимое впечатление, попав в мир сказок и фантастики.

Татьяна Усенко,
библиотекарь ЦДБ

Наши конкурсы

С 2012 года в последнюю субботу сентября отмечается день Енисея в Хакасии.

Несмотря на то, что рек и ре-

чушек много, Енисей - особенная река, его называют «Ионесси», что означает «большая вода». Во всём мире всего 6 рек несут воды больше, чем Енисей, который ещё называют осью Сибири. Наш с вами Енисей начинается с небольших рек и заканчивается на севере России, впадает в Карское море Северного Ледовитого океана. К концу своего пути, ближе к морю, Енисей настолько широк, что не видно его берегов и трудно поверить, что это река, а не океан.

Люди любят Енисей за красоту и с удовольствием отдыхают на его берегах. Путешествие по Енисею – одно из редких и захватывающих впечатлений, которое предполагает встречу с первозданной красотой дикой природы.

А.П. Чехов сказал: «В своей жизни я не видел реки великолепнее Енисея. Енисей – могучий, неистовый богатырь, который не знает, куда девать свои силы и молодость».

По инициативе председателя Территориального общественного самоуправления «Искожевский» и директора Централизованной библиотечной системы города Черногорска Людмилы Павловны Табачных совместно с Центральной детской библиотекой, прошёл **городской семейный конкурс творческих работ «На виду России всей наш могучий Енисей».** В конкурсе приняло участие 62 ребенка из детских садов города Черногорска, а также Детской школы искусств «Вдохновение» поселка Пригорск. Конкурсные работы оценивались по двум номинациям: рисунок на тему «Мой Енисей» и фотография «Я на Енисее». Как видно из рисунков, больше всего детей впечатлили природа по берегам Енисея и красота могучей реки.

Жюри выделило победителей в номинации рисунок на тему **«Мой Енисей»:**

1 место - Абидов Артём, 6 лет, д/с «Светлячок»,
2 место - Гимазова Милана ,5 лет ,д/с «Ёлочка»,
2 место - Берлюкова Ульяна,5 лет, д/с «Ёлочка»,
2 место - Шевцова Анастасия, 6 лет, д/с « Ягодка»,
3 место - Иоч Милана, 5 лет, д/с «Журавушка»,
3 место - Разниченко Софья,6 лет, д/с «Ромашка»,
3 место - Дудина Эвелина,5 лет, д/с «Алёнка»,
3 место - Дудина Ангелина,5 лет, д/с «Алёнка».

В номинации фотография «Я на Енисее» жюри оценили неожиданные ракурсы и оригинальность фотографий, совместный отдых детей и родителей. **Победители в этой номинации:**

1 место - Вавилов Владимир, 6 лет, д/с «Светлячок»,
1 место - Долгов Артём, 5 лет, д/с «Ягодка»,
1 место - Тинников Дамир, 5 лет, д/с «Ягодка»,
1 место - Мартынов Максим, 5 лет, д/с «Ёлочка»,
2 место -Тарабаркин Кирилл, 6 лет, д/с «Ромашка»,
2 место - Тарасенко Антон, 6 лет, д/с «Ромашка»,
2 место - Баженов Егор,6 лет, д/с «Звездочка»,
2 место - Афанасьев Артём, 6 лет, д/с «Светлячок»,
3 место - Слезко Дарина, 6 лет, д/с « «Светлячок»,
3 место - Томилов Тимофей, 6 лет,

д/с «Светлячок»,
3 место - Колохматова Софья, 5 лет, д/с «Ягодка».

Специальный приз - диплом «Приз зрительских симпатий» получил Василенко Александр, воспитанник детского сада «Гнёздышко».

Все участники награждены благодарностями, а руководители – сертификатами. Благодарим всех, кто принял активное участие в нашем конкурсе! Мы надеемся на дальнейшее плодотворное сотрудничество.

Нина Кухтина,
заместитель директора
МКУ ЦБС г. Черногорска

«Веселые минутки»

На базе библиотеки-филиала №7 Муниципального казённого учреждения «Централизованная библиотечная система г. Черногорска» в 2018 году создан детский клуб «Веселые минутки». На заседаниях клуба детей знакомят с декоративно-прикладным творчеством, изучают историю возникновения рукоделия. С помощью мастер-классов дети с интересом делают поделки, открытки к праздникам, декупаж пасхальных яиц,

книжные закладки, изучают технику оригами. Благодаря работе клуба дети с пользой проводят свое свободное время, развиваются интеллектуально и творчески. Библиотекарем проводятся обзоры журналов и книг по рукоделию.

Желаем творческих успехов и новых идей! Приглашаем всех желающих посетить наши занятия! Будет интересно!

Наталья Тимченко,
заведующая библиотекой-филиалом №7

Почитаем вместе

В последнее время на литературном горизонте появилось много новых писательских имен, но, к сожалению, родители, выбирая своему ребенку книгу в библиотеке или магазине, ищут глазами знакомые им имена. Это замечательно, но читатель не может существовать только в поле устоявшейся классической литературы - ему необходим свежий воздух новой книги.

В фонд Центральной детской библиотеки поступила новая серия книг молодых современных писателей, пишущих в необычном и захватывающем жанре «фэнтези»!

Евгений Гаглоев – молодой автор, вошедший в шорт-лист конкурса «Новая детская книга». Его книги серии «Зерцалия», настоящей саги о неразрывной связи двух миров, расположенных по эту и по ту сторону зеркала. Герои этой серии – обычные российские подростки, неожиданно для себя оказавшиеся в самом центре противостояния реального и «зазеркального» миров.

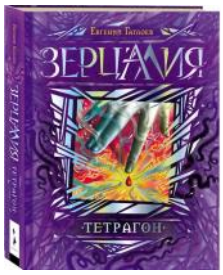

Ирина Крестьева (псевдоним Ая эН) – детский писатель, сценарист, редактор, а в настоящее время работает главным редактором ряда популярных детских журналов и является экспертом по детской и подростковой литературе.

В ее книгах ты попробуешь представить себе, что ты – последний обычный человек на планете мутантов. Твой лучший друг умеет менять внешность и проходить сквозь стены, а тебе… Тебе нечем похвастаться, кроме пятерок по оперативному хрюканью, самому важному предмету в школе!

И еще одна писательница, пишущая в жанре «фэнтези» - Варвара Еналь. Родилась и выросла Варвара в г. Севастополе в семье строителей. По профессии - дошкольный воспитатель. Мама четверых детей.

Писать начала, когда подросли дети. Именно они - ее первые читатели и вдохновители на новые истории.

Цикл книг «Живые» перенесут читателя на огромную, как город, орбитальную станцию МОАГ, где живут счастливые, красивые, умные дети. Их воспитывают, обучают и обслуживают роботы – заботливые няньки, учителя, охранники. Но где же их родители, почему они никогда не навещают детей? И куда пропадают те, кому исполняется пятнадцать лет? И какое будущее уготовано школьникам, которые сейчас учатся на программистов, космических штурманов, робототехников? Интересная работа, исполнение всех желаний, путешествия по Вселенной – или что-то жуткое, непонятное, о чем говорится в страшной считалке, которую малыши шепотом повторяют, пока не слышат роботы? МОАГ хранит много тайн, и обитателям станции предстоит разгадать их, иначе они не смогут выжить, не смогут жить среди людей.

Спешите читать хорошие книги!

Марина Сергеева,
библиотекарь ЦДБ

В стране непрочитанных книг

Уважаемые читатели! Вашему вниманию представляем самые интересные книги для 5-7 классов.

1. Бичер-Стоу, Г. Хижина дяди Тома : роман / Гарриет Бичер-Стоу; пер.с английского Н. Волжиной. - Алма-Ата : Казахстан, 1984. - 328 с.
2. Буссенар, Л. Капитан Сорвиголова : повесть : пер. с фр. / Луи Буссенар. - Москва: Республика, 1992. - 272 с.
3. Верн, Ж. Таинственный остров : роман : пер. с фр. / Жюль Верн. - Москва : Росмэн, 1998. - 410 с.
4. Дефо, Д. Робинзон Крузо : роман / Даниель Дефо; пер.с англ. М. Шишмаревой. - Москва: Художественная литература, 1981. - 240 с.
5. Грин, А. Алые паруса: Повесть/ Александр Грин. - Краснодар : Советская Кубань, 1994. - 448 с.
6. Катаев, В. Белеет парус одинокий : повесть / Валентин Катаев. - Москва : Детская литература, 1970. - 288 с.
7. Рид, М. Всадник без головы / Майн Рид; пер.с англ. А.Ю.Макаровой. - Москва : РИПОЛ КЛАССИК, 1998. - 528 с.
8. Сабатини, Р. Одиссея капитана Блада : роман / Рафаэль Сабатини; пер.с англ. Л. Василевского, А.Горского. - Москва : Камея, 1992. - 320 с.
9. Свифт, Д. Путешествия Гулливера : пер. с англ. / Джонатан Свифт; прим. А. Аникста. - Москва : Советская Россия, 1991. - 352 с.

Наталья Пономарева,
заведующая
библиотекой- филиалом №6

Наш адрес: г. Черногорск , ул Советская, 79, тел. 2-17-53,
e-mail: chernbib@mail.ru, www.chernbib.ru
Гл. редактор: Константинова И.А.; Редактор: Раздобарина Н.А..; Редакционный совет: Зинатулина Д.Х., Кузнецова М.Н., Кухтина Н.А., Воронина Н.К., Молчанюк М.Е., Круцкая Ю. В.;
Компьютерная верстка и дизайн: Коробченко А. А.;
Ответственный за выпуск: Табачных Л.П. - директор МКУ ЦБС г. Черногорска.